Zakliczyński Magazyn Informacyjno - Kulturalny

GŁOSICIEL

RADIO KRAKÓW

1231-4641 NR 5 (121) MAJ 2005 CENA 2,50 ZŁ

GMINA ZAKLICZYN POŻEGNAŁA JANA PAWŁA II

Mieszkańcy podczas Mszy św.

Poczty sztandarowe organizacji pozarządowych.

Ołtarz na zakliczyńskiej scenie przed ratuszem.

Mieszkańcy gminy uczestniczący we Mszy św.

Msza św. koncelebrowana.

W żalu i smutku żegnano Papieża.

Wpisy mieszkańców do pamiątkowej księgi.

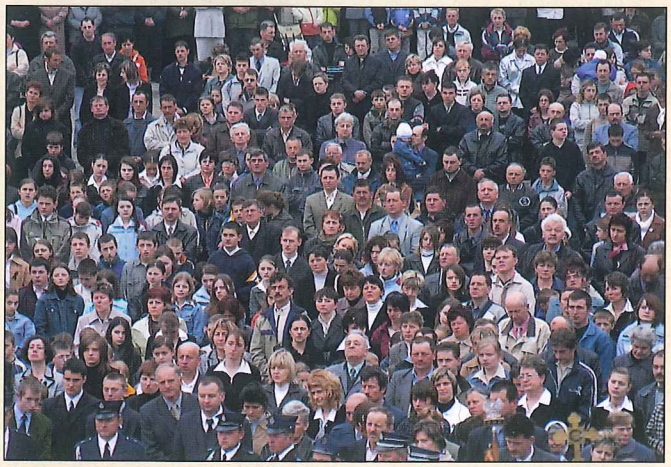

Tysiące wiernych na zakliczyńskim rynku.

Foto: K. Chmielowski, St. Kusiak

Właściciele Firmy „Krakbud"
Adam Krakowski & Bogdan Malik

ZAPRASZAJĄ

Do najnowocześniejszego „Domu Weselnego" na terenie Pogórza Ciężkowicko-Rożnowskiego oraz obiektu dydaktyczno szkoleniowego w Janowicach

Na powierzchni 1 ha gruntu do dyspozycji gości: 2 sale balowe na 400 miejsc, piękny i udekorowany lokal, wszelka obsługa gastronomiczna, porcelanowa zastawa, miła i rzetelna obsługa gości, kameralne wnętrza, klimatyzacja całego lokalu, baza hotelowa pływanie gondolą po stawie, grille, parking strzeżony, bryczki i wiele innych atrakcji.

JUŻ DZIŚ ZAPRASZAMY DO REZERWACJI LOKALU NA:

- **Wesela, Komunie, Chrzciny, Imieniny**
- **Przyjęcia rodzinne i imprezy okazjonalne już od 30 osób**
- **Szkolenia, Seminaria, Bankiety**
- **Studniówki, Zabawy zakładowe**

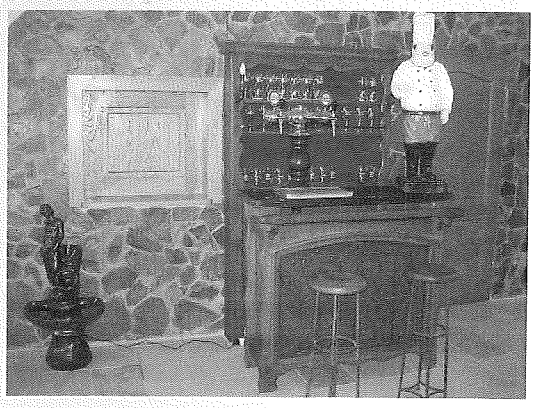

Nie zwlekaj zadzwoń i umów się z właścicielami na pełną prezentacje obiektu

Telefony: 66 53 362, 0 607 578 170, 0 607 578 171

Spółdzielnia Pracy Budownictwa

„MURBET"

33-100 Tarnów, ul. Zamkowa 2
tel. (014) 626 86 64, 626 85 84, fax (014) 626 89 67

Prezes: (090) 370 244
Betoniarnia Zakliczyn: (014) 66 534 26
Żwirownia Janowice: (0603) 206 595

- kręgi i rury żelb. i beton. śr. do 200 cm
- nakrywy studz.
- krawężniki
- obrzeża
- płytki
- płyty IOMB
- korytka ściekowe
- beton towarowy i zaprawy
- kruszywo

i inne wg zamówienia

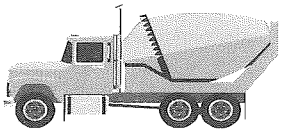

Usługi transportowe i sprzętowe

Gminna Spółdzielnia „Samopomoc Chłopska"

32- 840 Zakliczyn
ul. Spokojna 1.

Gminna Spółdzielnia „Samopomoc Chłopska" to nadal największa firma handlowa działająca na terenie gminy Zakliczyn. Swoją działalność, rozpoczęliśmy od 1925 roku. Firma posiada bogatą historię, oraz duże tradycje handlowe. Spółdzielnia obecnie zatrudnia znaczną część mieszkańców gminy w kilkunastu placówkach na tetenie gminy Zakliczyn. Posiadamy także piekarnie, a towary sprzedawane w naszych placówkach są pierwszej jakości i w dobrych cenach.

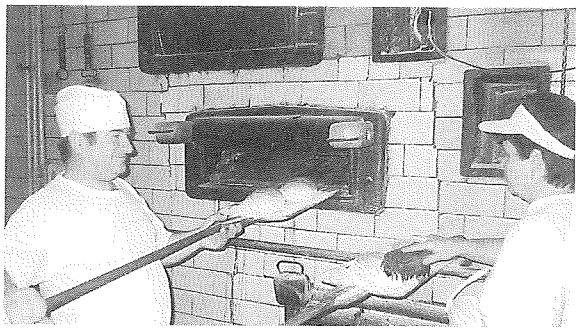

Apteka „Centrum" s.c.
ul. Rynek 35 w Zakliczynie

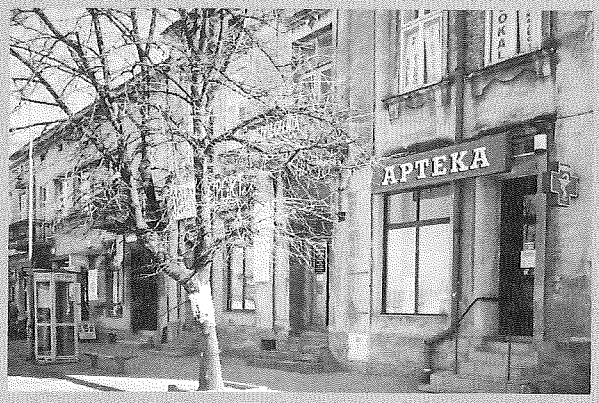

Od poniedziałku do piątku w godzinach 7/30 - 18, w Soboty od 7/30 - 13, w niedziele od 10 -12
Zapewniamy zawsze szeroki asortyment farmaceutyków, miłą obsługę oraz kompetentne doradztwo fachowe

Dla stałych pacjentów zniżki, rabaty i KARTA STAŁEGO KLIENTA

SERDECZNIE ZAPRASZAMY

Powrót do Domu Ojca

Zapadła cisza, złowroga i głucha
Smutnej nowiny cały świat wysłuchał.
Z woli Najwyższego tak się stać musiało
Coś się skończyło, coś się dokonało.

W kościołach dzwony w żalu i boleści
Niosą w przestworza z Watykanu wieści
I dzwon Zygmunta głosi ponad Kraków
Odszedł do Pana, największy z Polaków.

Odszedł wspaniały Papież, Ojciec Święty
Pozostał po Nim ból, żal niepojęty
Ten Biały Pielgrzym z serdeczności znany
Za wielką dobroć szczerze uwielbiany.

Widzisz Papieżu ten świat rozmodlony
Tylu lampami jak raj oświetlony
Posłuchaj pieśni do nieba płynących
To dar dla Ciebie od serc kochających.

Słuchaj młodzieży, którą miłowałeś
Swoją mądrością życie jej zmieniałeś
Dla wszystkich Ojciec i przyjaciel drogi
Czy to syn księcia, czy chłopiec ubogi.

Ty nauczałeś wiary i prawości
By ludzie żyli zbratani w jedności.
Nie szczędziłeś Swej pracy, trudu oraz znoju
Nasz Ojcze Święty, Gołębiu Pokoju.

Dziś przejmujemy testament po Tobie
Bo tylko ciało twoje spocznie w grobie.
Duszę, anieli zanieśli bezpiecznie
Do Domu Ojca, gdzie żył będziesz wiecznie.

Emilia Kasprzyk

GŁOSICIEL – Zakliczyński Magazyn Informacyjno-Kulturalny.

Wydawca: Regionalne Centrum Turystyki i Dziedzictwa, Kulturowego w Zakliczynie, **Redagują:** Redaktor Naczelny – Krzysztof Chmielowski, **Współpraca:** O.W. Szczerba, Foto: Krzysztof Chmielowski, Dariusz Kusiak.
Adres do korespondencji: 32-840 Zakliczyn, Rynek 1, tel. (014) 665 31 09.
Najszybszy kontakt z redakcją: tel. 0 601 744 690.,
e-mail: gbp.zakliczyn@op.pl, red.krzysztof@wp.pl
WWW: www.zakliczyn.pl.
Skład i druk: Brzeska Oficyna Wydawnicza AR Dziedzic,
32-800 Brzesko, ul. Czarnowiejska 1, tel. 68 61 470.
Redakcja nie ponosi odpowiedzialności za treść ogłoszeń, reklam, listów oraz tekstów autoryzowanych.
GŁOSICIEL należy do Polskiego Stowarzyszenia Prasy Lokalnej.

Aktualności

Krzysztof Chmielowski

Wieści Głosiciela

Świat ma nowego papieża – Benedykt XVI

We wtorek 19 kwietnia kilka minut przed godziną 18.00 (17.50) Kolegium Kardynalskie wybrało niemieckiego 78 **letniego kardynała Josepha Ratzingera na 265 papieża kościoła**. Na wieść o wyborze nowego papieża na Placu Świętego Piotra w Rzymie w niespełna 40 minut zebrało się ponad 200 tysięcy wiernych. Z balkonu wszyscy usłyszeli słowa Habemus Papam – konklawe wybrało nowego papieża. Po chwili cały świat za pośrednictwem TV i zebrani na placu, zobaczyli nowo wybranego Papieża. Nowy pasterz kościoła w swym pierwszym wystąpieniu powiedział: „Po wielkim Janie Pawle II kardynałowie wybrali mnie prostego, pokornego i skromnego pracownika winnicy Pana na Papieża". Po tych słowach nowy Papież udzielił całemu światu, pierwszego błogosławieństwa „Urbi et Orbi". Nowy papież przybrał imię Benedykta XVI. Powodem była inspiracja duchem i mistycyzmem św. Benedykta. Poprzedni papież o tym imieniu – Benedykt XV – „zrobił bardzo dużo dla pojednania Europy po zawierusze pierwszej wojny światowej".

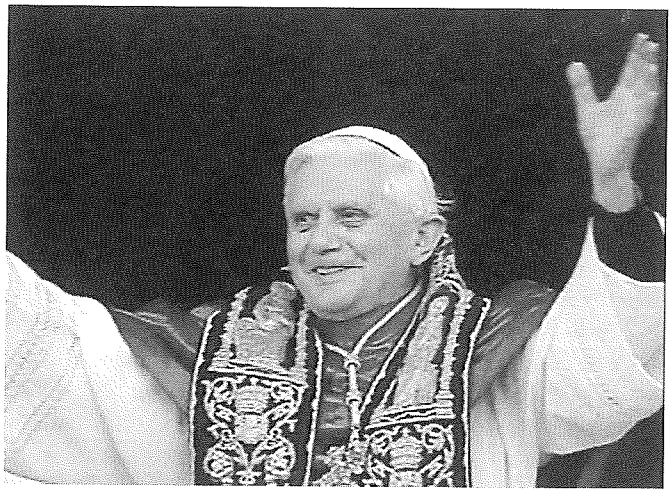

Joseph Ratzinger urodził się 16 kwietnia 1927 r. w Marktl nad rzeką Inn w Bawarii, w ubogiej, bardzo religijnej rodzinie. Po ukończeniu seminarium we Fryzyndze studiował w Monachium. W 1951 r. przyjął święcenia kapłańskie. Krótko był wikarym i katechetą, by w 1952 r. rozpocząć pracę w macierzystym seminarium. W 1953 r. uzyskał tytuł doktora teologii. Rok później objął katedrę dogmatyki i teologii fundamentalnej w Wyższej Szkole Filozoficzno-Teologicznej we Fryzyndze. W 1957 r. habilitował się, a rok później – został profesorem. Od 1959 r. wykładał teologię

fundamentalną na uniwersytecie w Bonn. Na krótko przed Soborem Watykańskim II koloński kardynał Joseph Frings (członek centralnej komisji przygotowującej Sobór) powołał ks. prof. Ratzingera na swego doradcę – obaj odegrali kluczową rolę w dokonywaniu niektórych soborowych przełomów. W 1963 r. Ratzinger został wykładowcą dogmatyki w Münster. W 1977 r. Paweł VI wyznaczył go na arcybiskupa Monachium-Fryzyngi. Cztery lata później, 25 listopada 1981 r., Jan Paweł II powierzył mu stanowisko prefekta Kongregacji Nauki Wiary. Od tej pory popularna prasa nazywała go „pancernym kardynałem". Kardynał Joseph Ratzinger był jednym z najbliższych współpracowników Jana Pawła II, prefektem Kongregacji Nauki Wiary. Według prawa kanonicznego odpowiada za chronienie czystości wiary przez szerzenie jej nauki, korygowanie błędów i zachęcanie błądzących do powrotu na właściwą drogę. Był dziekanem Kolegium Kardynalskiego który m.in. zwołuje i czuwa nad przebiegiem konklawe; pyta nowowybranego Biskupa Rzymu, czy zgadza się przyjąć wybór i ogłasza światu jego imię). Kardynał Joseph Ratzinger należy w sumie do pięciu kongregacji, dwóch papieskich rad i jednej komisji. Jego motto biskupie brzmi: „Współpracownik prawdy".

Czy w Zakliczynie będzie ulica Jana Pawła II?

Z racji nadanego Honorowego Obywatelstwa Gminy Zakliczyn dla Jana Pawła II, po Jego śmierci z propozycją upamiętnienia imienia Papieża w Zakliczynie wystąpił wójt Gminy Kazimierz Korman. Na komisji RG w dniu 21 kwietnia wójt poddał pod przemyślenie radnych propozycję, aby po powstaniu ronda w Zakliczynie ulicę Malczewskiego podzielić na dwie części. Z tym jednak, że nazwa pierwszej części ulicy od ronda w stronę Faściszowej pozostałaby nadal ulicą Malczewskiego, natomiast główny wjazd do rynku (obecnie ul. Malczewskiego) nazwana była by imieniem Jana Pawła II. Nikt z radnych nie sprzeciwił się propozycji wójta, większość poparła tą propozycję, kilku radnych zaznaczyło jedynie, iż zmiana nazwy ulicy wiązałaby się ze zmianą zameldowania mieszkańców zamieszkałych przy tej ulicy. To zdaniem wójta nie powinno rodzić żadnych problemów. Natomiast uczczenie w uwidoczniony sposób Honorowego Obywatela Gminy Zakliczyn, jakim był Jan Paweł II bardzo by się prosiło. Kilka lat temu Rada Gminy nadała ten tytuł Papieżowi i w kompetencji Rady jest także zmiana nazwy ulicy i nadanie jej imienia Jana Pawła II. Propozycja została więc do przemyślenia. Ponadto wójt zasugerował także, iż w celu upamiętnienia postaci tak Wielkiego Polaka gmina wraz księdzem proboszczem, mogłaby przemyśleć powstanie niewielkiego cokołu wraz z popiersiem Jana Pawła II, który byłby usytuowany przy kościele parafialnym w Zakliczynie. W tym temacie radni także nie odrzucili pomysłu wójta, lecz uznano, iż w tym celu należałoby stworzyć Komitet Budowy Pomnika, a tym powinien zająć się ksiądz proboszcz, rada parafialna lub katolickie stowarzyszenie. W obu tematach nie podjęto na razie żadnych decyzji.

Nowe matury nie takie straszne?!

W dniach 18.04 – 23.04 2005r. w Zespole Szkół Ponadgimnazjalnych w Zakliczynie odbywały się wewnętrzne egzaminy maturalne z j. polskiego, j. angielskiego i j. niemieckiego. Przystąpiło do nich 109 abiturientów. Absolwenci

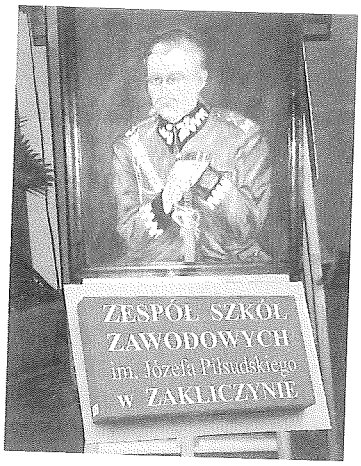

Liceum Ogólnokształcącego (51 osób) i Liceum Profilowanego (58 osób) musieli zaprezentować swoją wiedzę i umiejętności przed komisjami składającymi się z egzaminatorów Okręgowej Komisji Egzaminacyjnej w Krakowie, nauczycieli poszczególnych przedmiotów, uczących w ZSP w Zakliczynie oraz nauczycieli pracujących w ZSEiGŻ w Wojniczu. Wyniki wywołały zadowolenie zdających, ich rodziców oraz dyrektora mgra J. Soski, który usłyszał wiele ciepłych słów na temat egzaminów, szczególnie z ust gości. Prezentacje wybranych tematów z j. polskiego odbywały się na wysokim poziomie. Uczniowie oraz egzaminatorzy pochwalają ten sposób egzaminowania. Pozwala on wykazać się uczniowi większą pomysłowością, umożliwia rozwija-

nie zainteresowań, uczy samodzielnego zdobywania i przetwarzania informacji. Największą popularnością, spośród tematów znajdujących się na szkolnej liście, cieszyły się takie jak: „Zaprezentuj sylwetki bohaterów-samotników, odwołując się do wybranych utworów literackich", „Obraz dworu szlacheckiego w różnych utworach literackich. Porównaj wybrane przykłady" czy „Przedstaw, jaką funkcję w wybranych tekstach kultury pełni motyw dziecka". 10 zdających uzyskało maksymalną liczbę punktów (20).Aż 7 osób to uczniowie klasy humanistycznej, w której średnia egzaminu z j. polskiego wyniosła 18,8 punktów. Wypowiedzi zdających charakteryzowało wszechstronne ukazanie tematu, ciekawa kompozycja, piękny, bogaty język. Wiele z prezentacji uatrakcyjniono slajdami, filmami, kostiumami z epoki czy reprodukcjami, gdyż uczniowie mieli do dyspozycji nowoczesny sprzęt multimedialny. Egzaminy z języków nowożytnych nie różnią się zdecydowanie od tych zdawanych na „starej maturze". Podobna jest konstrukcja zestawów egzaminacyjnych, z tą różnicą, że obecnie w całej Polsce są one takie same. Nowością jest zróżnicowanie poziomów. Przystąpienie do egzaminu wewnętrznego na poziome rozszerzonym jest wyżej punktowane przez wyższe uczelnie, ale wymaga od uczniów bardzo dobrej zna-

jomości języka. Abiturienci prowadzili rozmowy z egzaminatorami na temat ochrony środowiska, zagrożeń cywilizacji, gangów w Chinach, zachowań zwierząt w zoo czy problemów dotyczących życia codziennego. Wykazali się także dobrą znajomością zagadnień gramatycznych. Egzamin z j. angielskiego zdawało 81 uczniów, a z j. niemieckiego 28. Średnia punktów w szkole z j. polskiego wynosiła 14,66 p. z j. angielskiego 14,07 p. z j. niemieckiego 14,58 p. Na tak wysokie wyniki matur wewnętrznych złożyło się wiele czynników. Nie należy zapominać, że to także efekt pracy całego zespołu nauczycieli.

Przed abiturientami jeszcze egzaminy pisemne, które potrwają do końca maja. Również w maju maturę będą zdawać absolwenci Technikum Handlowego i Gastronomicznego (63 osoby) oraz Techników dla Dorosłych (31 osób). Wszystkim życzymy powodzenia.

Zielona Świetlica już czynna

Park Wypoczynku i Rekreacji „Zielona świetlica" jest już czynny. Zakończyła się bowiem większa część prac, które miały na celu zapewnić bezpieczne przebywanie mieszkańców, a w szczególności dzieci w oddanym po remoncie obiekcie rekreacyjnym. Od kilku dni na obiekcie zatrudniony jest także pracownik, który będzie odpowiedzialny za obiekt i zadba o jego estetykę i porządek w czasie organizowanych imprez. Jedną z pierwszych planowanych imprez będzie w dniu 1 czerwca Festyn rodzinny z okazji Dnia Dziecka. Obecnie w Zielonej świetlicy została posiana trawa, tak aby do wakacyjnego okresu wypoczynkowego w Zielonej świetlicy naprawdę się zazieleniło.

Kolejne jednogłośne absolutorium dla wójta

Wiele powodów do radości miał po raz kolejny Wójt Gminy Zakliczyn Kazimierz Korman, który w swojej pracy samorządowej na stanowisku wójta, mógł się po raz szósty poszczycić jednogłośnym wynikiem głosowania oceniającym jego prace, za rok poprzedni. Na XXIII sesji RG 29 kwietnia dokonano bowiem podsumowania pracy Wójta Gminy za 2004 rok. Przedstawione zostało sprawozdanie z wykonania budżetu gminy za 2004 rok po czym przewodniczący poszczególnych komisji wyrażali swoje opinie.

Wszyscy uznali, że wójt dobrze gospodarował gminnymi środkami publicznymi oraz zabiegał o środki z zewnątrz. Najwięcej jednak do powiedzenia miał przewodniczący Komisji Rewizyjnej radny Jerzy Łopatka, który wraz z komisją dogłębnie przyglądali się inwestycjom i szczegółowo analizowali sprawozdanie z wykonania budżetu, po czym sporządzili protokół pokontrolny do Regionalnej Izby Obrachunkowej. Wynikało z niego, że budżet gminy 2004 wykonany był przez Wójta Gminy w sposób gospodarny, oszczędny i celowy. Planowane dochody gminy wynosiły 17.152.037 złotych, natomiast ich wykonanie wyniosło 17.220.683 złote, a więc dochody wykonano w ponad 100%. Odnosząc się do wydatków komisja stwierdziła, że również realizowane były one zgodnie z planowaniem: plan 18.672.480 złotych – wykonanie 18.014.700 złotych. Zwracając uwagę na podejmowane w ciągu roku uchwały RG, komisja stwierdziła zgodność ich realizacji. Patrząc na zadania inwestycyjne w 2004 roku, tu również stwierdzono że 22 duże zadania inwestycyjne zostały wykonane

zgodnie z planem inwestycyjnym. Na podstawie informacji o zaległościach podatkowych na dzień 31.XII.2004r. komisja stwierdziła że stan zaległości podatkowych wynosi: 1) podatek rolny osoby fizyczne i prawne 43.346 złotych, 2) podatek leśny osoby fizyczne i prawne 8.731 złotych, 3) podatek od nieruchomości osoby fizyczne i prawne 107.346 złotych. Po analizie kwestii podatkowych, komisja uznała, że zaległości te uległy zmniejszeniu do roku poprzedniego o 14,5%. Zdaniem członków komisji zmniejszenie zaległości jest wynikiem dobrej pracy działu podatkowego. Po przeprowadzonej kontroli dotyczącej udzielenia absolutorium Wójtowi Gminy Komisja zapisała we wnioskach, że w Gminie Zakliczyn widać dobre zarządzanie i gospodarowanie środkami zarówno Wójta Gminy jak i Skarbnika. Kilka minut po otrzymaniu absolutorium wójt Kazimierz Korman powiedział, że dobre wyniki pracy i dyscypliny budżetowej to nie tylko jego osobista zasługa, lecz także zasługa pani Skarbnik Gminy Urszuli Nowak, Sekretarza Stanisława Żabińskiego, kierowników referatów UG, jednostek organizacyjnych oraz samych radnych i sołtysów. Wszyscy pracowali na ten dobry wynik i w związku z tym wszystkim serdecznie i gorąco za to dziękuję – powiedział wójt.

VIII Małopolska Giełda Agroturystyczna w Krakowie

Po raz kolejny w dniach 16 – 17 kwietnia w Krakowie odbyła się małopolska Giełda Agroturystyczna. Jak co roku giełda odbyła się w obiekcie Akademii Rolniczej – wydziału leśnego przy Alei 29 listopada. Tradycyjnie w targach wzięli udział przedstawiciele zakliczyńskiego koła Galicyjskich Gospodarstw Gościnnych na czele z prezesem Stowarzyszenia panem Krzysztofem Wojtasem. Ponadto w giełdzie udział wzięli Małgorzata Martyka z córką Marią, pan Dariusz Świtalski oraz reprezentujący RCTiDK pan Dariusz Kusiak. Tradycyjnie, większym powodzeniem cieszył się pierwszy sobotni dzień targów, niemniej jednak walory agroturystyczne swoich regionów, wyroby rękodzieła artystycznego, uroki ziem górskich, gmin nadmorskich uczestnicy giełdy prezentowali do późnych godzin popołudniowych w niedzielę. Na targach jak co roku nie zabrakło naszych znajomych rzeźbiarzy z Podegrodzia i Jazowska. Byli także goście z Białorusi, Słowacji i Ukrainy. Komisarzem wystawy od początku jest dr inż. Stanisław Legutko. Podczas tegorocznych targów stworzono niemal 60 stoisk wystawienniczych przy których promocję swoich regionów, wyrobów i potraw regionalnych dokonywało kilkaset osób. Według komisarza wystawy, pana dr Legutko, wystawę odwiedziło prawie 5 tys. zwiedzających.

Rekonstrukcja kapliczki św. Jana Nepomucena

Najprawdopodobniej w tym roku zostanie odnowiona kapliczka Jana Nepomucena, która usytuowana jest obok restauracji Jagiellonka. Sołtys wsi Zakliczyn Kazimierz Sułek od kilku lat zabiegał, aby kapliczkę uratować od zniszczenia i rozpadnięcia. W kolejnych latach nie było jednak konkretnej woli mieszkańców, aby przeznaczyć odpowiednie środki na remont, a wręcz rekonstrukcję tej kapliczki. Remont musi się odbyć z powiadomieniem służb konserwatorskich, a co za tym idzie, musi być wykonana dokumentacja, która nieco podroży koszty remontu. Jednak innej możliwości remontu kapliczki dziś niema. Zebranie wiejskie przeznaczyło na prace przy kapliczce kwotę 10 tysięcy złotych. Sołtys martwi się, że może to być mało. Dla wielu mieszkańców Zakliczyna ta kwota jest jednak szokująca. I chyba mają Oni rację, gdyż niespełna rok temu podobną, a nawet większą kapliczkę Jezusa Nazareńskiego, położoną na posesji pana Tokarza udało się odnowić właścicielowi za znacznie mniejsze pieniądze. Sądzić można, że stać ona będzie piękna przez kolejne kilkanaście lat. Na renowację kapliczki poszukiwani są wykonawcy. Chętni mogą zgłaszać się w inwestycjach na II piętrze UG.

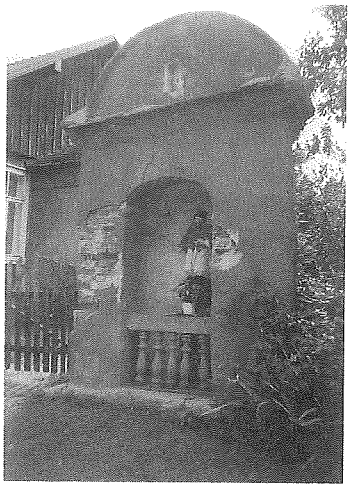

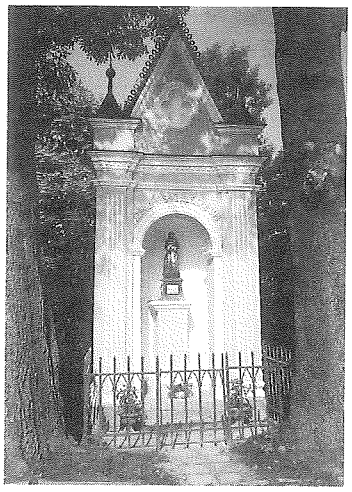

Pierwsza transza stypendialna rozdysponowana wśród uczniów

W kwietniu z Narodowego Funduszu Stypendialnego na świadczenie pomocy naukowej dla uczniów z gminy Zakliczyn wpłynęła pierwsza celowa dotacja na stypendia socjalne w kwocie 18.572 złote. Środki otrzymane przez gminę są jednak o wiele za małe, jakie potrzebne by były do wypłacenia stypendiów 1148 uczniom, których rodzice lub opiekunowie do końca lutego złożyli wnioski w UG. W myśl regulaminu, w celu wypłacenia stypendium wszystkim uczniom, którzy złożyli podania, potrzebna by była miesięczna kwota 92 tysięcy złotych. Kwota jaką może dysponować gmina miesięcznie to 6 tysięcy złotych. W związku z informacją z Małopolskiego Urzędu Wojewódzkiego o przydziale znacznie mniejszej kwoty, w Urzędzie Gminy postanowiono stworzyć komisję, która w najbardziej uczciwy i rzetelny sposób podzieli środki dla najbardziej potrzebujących uczniów. W 6 osobowej komisji znaleźli się inspektor ds. Oświaty w Gminie Zakliczyn Stanisław Dyląg, kierowniczka GOPS Zuzanna Filipska, dyrektorzy szkół (z Paleśnicy Sylwester Gostek) i (z Zakliczyna Józef Gwiżdż) oraz dwóch radnych gminy, Krzysztof Pałach i Kazimierz Gubała. Z informacji jakie uzyskałem kilka dni temu, komisja mając na uwadze dobro i pomoc naukową (a nie socjalną) dla uczniów, musiała odrzucić część podań z wyższymi dochodami w rodzinie. Po zweryfikowaniu podań i zapoznaniu się z kilkoma czynnikami – jak niepełna rodzina, matka samotnie wychowująca dziecko, choroba dziecka i rodzin z najniższymi dochodami, komisja wybrała 120 uczniów najbardziej kwalifikujących się do stypendium naukowego. Uczniowie Ci powinni już w miesiącu maju otrzymać oczekiwane stypendia. Jednomiesięczne stypendium komisja ustaliła po 50 złotych miesięcznie z wyrów-

naniem od początku roku 2005. W razie ewentualnych dopłat z Funduszu Stypendialnego, komisja zwiększyła by liczbę uczniów, którzy także otrzymaliby stypendium. W Polsce powyższe stypendia naukowe budzą wielkie rozgoryczenia w gminach, a w szczególności wśród składających wnioski. Nie można winić jednak za to samorządów, gdyż to rząd podjął inicjatywę wsparcia naukowego uczniów, lecz rząd niestety nie dał wykonawcom tej inicjatywy do ręki, żadnych narzędzi, ani środków na właściwą realizację pomysłu z góry. I o to jest cała Polska właśnie.

Pijany kierowca przyczyną kolejnej rodzinnej tragedii

10 kwietnia w miejscowości Gosprzydowa doszło do tragicznego wypadku w którym zginęło małżeństwo z Zakliczyna 38 letnia Dorota i 40 letni Grzegorz Wietecha. Dwójka ich dzieci znalazła się w szpitalu w Brzesku i Prokocimiu. Stan jednego chłopca ośmioletniego Dawida był dobry i po kilku dniach po wykonaniu badań kontrolnych, pozwalał na wyjście ze szpitala. Natomiast 4 letni Michał miał złamaną podstawę czaszki,

rękę i nogę. Przez kilka dni jego stan był bardzo ciężki. Do dziś znacznie się poprawił. Sprawcą tej ogromnej tragedii był nieodpowiedzialny 59 letni kierowca, który prowadził pojazd mając ponad 2 promile alkoholu we krwi. Jadący obok niego kompan, także po pobraniu krwi okazał się pijany i miał ponad 1 promil alkoholu. Po zdarzeniu policja zatrzymała 59 letniego Mariana Ł, natomiast Prokuratura Rejonowa w Tarnowie postawiła mu zarzut spowodowania śmiertelnego wypadku pod wpływem alkoholu. Sąd wydał postanowienie o aresztowaniu kierowcy na 3 miesiące. Za spowodowanie wypadku, pijanemu kierowcy grozi 12 lat więzienia. Nic jednak nie jest w stanie załagodzić bólu rodzinie i pozostającym bez rodziców dzieci. Tragedię to przeżywa także wielu bliskich i mieszkańcy. W dniu 14 kwietnia odbył się pogrzeb małżeństwa. Uczestniczyło w nim setki osób, rodzina, przyjaciele, koledzy i koleżanki z pracy, oraz młodzież szkolna. Przykro o tym pisać gdyż byli to mieszkańcy naszej gminy i Zakliczyna, których codziennie spotykaliśmy na ulicy. Byli to nasi bliscy i znajomi, dziś niestety nie ma ich wśród nas. Kilka dni temu na trasie do Tarnowa, w miejscowości Mikołajowice zginął w wypadku samochodowym kolejny mieszkaniec gminy Zakliczyn. Chciałoby się powiedzieć, aby złe fatum opuściło już gminę Zakliczyn.

Nowy Zarząd „Bez Barier" na pierwszym posiedzeniu

W piątek 15 kwietnia odbyło się pierwsze po Walnym Zgromadzeniu posiedzenie Zarządu Stowarzyszenia Pomocy Osobom Niepełnosprawnym „Bez Barier". Uczestniczyli w nim nowi członkowie Zarządu z prezesem dr Jerzym Woźniakiem na czele, oraz opiekunki z Ośrodka Wsparcia Dziennego, Ośrodka Dziennego Pobytu dla Dzieci Niepełnosprawnych i Świetlicy Profilaktyczno– Terapeutycznej. Podczas spotkania Zarządu omówiono kwestie związane z Walnym Zebraniem, podjętymi uchwałami i planem pracy na najbliższe miesiące. Ponadto zastanowiono się nad przygotowaniem wniosków

o pozyskanie grantów w 2005 roku. Omówiono kwestie dofinansowania Stowarzyszenia przez PFRON. Prezes J. Woźniak poinformował, że do tej pory z 1% odpisu skorzystało 8 osób w tym 5 pielęgniarek i 3 osoby z zewnątrz przekazując na zarejestrowane Stowarzyszenie Porządku Publicznego „Bez Barier" łącznie 690 złotych. W końcowej części posiedzenia, członkowie Zarządu postanowili wystosować pisma do członków nie płacących składki. Jeśli członkowie zalegający ze składkami nie dokonają wpłat, będzie to podstawą do wykreślenia ich z listy członków na kolejnym Zarządzie. Posiedzenie zarządu przebiegało w miłej i serdecznej atmosferze.

Po co nam był ten IRAK???

Obserwując od dłuższego czasu politykę USA w stosunku do Polski, zadaję sobie pytanie: Po co nam był ten Irak. Dziś kiedy wyjaśniona została sprawa broni chemicznej,

której Irak nie posiadał i coraz bardziej upublicznione zostają kulisy całej tej wojny, coraz bardziej utwierdzam się w przekonaniu, że Polska zupełnie niepotrzebnie została włączona przez Prezydenta USA Gorga Busha i pomocy Prezydenta RP Aleksandra Kwaśniewskiego w tą tragiczną lecz zarazem wymyśloną przez Amerykę wojnę. Obserwując ostatnie obrady Sejmu i wypowiedzi Ministra Jerzego Szmajdzińskiego w sprawie misji stabilizacyjnej Polaków w Iraku, jeszcze bardziej przekonałem się, że za udział w tej misji ponosimy bardzo wysoką cenę, a wszystko to niczemu dobremu nie służy. Gdyby nie wypowiedzi kilku posłów, którzy byli przeciwni wysyłaniu wojsk polskich do Iraku i od dawna apelują do prezydenta o ich wycofanie, minister swoje sprawozdanie przedstawiłby z uśmiechem i bez żadnych odpowiedzi. Tymczasem jest dziś o czym mówić. 21polskich młodych żołnierzy przelało krew za Amerykę i do kraju wróciło w trumnach, natomiast Ameryka w coraz znaczący i widoczny sposób nas lekceważy. Za udział w wojnie polska armia miała być znacznie doposażona, miały być kontrakty dla polskich firm w Iraku, miał być korzystny dla Polski offset za zakup myśliwców F-16 za które jednak musieliśmy zapłacić amerykanom 3.5 mld dolarów. Wreszcie miało być zniesienie wiz dla Polaków wyjeżdżających do USA. I co mamy dziś z tych obiecanek? Coraz więcej tragedii w polskich rodzinach. Jak kilka dni temu donosiły agencje, Polska na utrzymanie kontyngentu w Iraku, w ostatnich dwóch latach wydała z budżetu państwa pół miliarda dolarów. Czyli jeszcze do całej tej wojny z pieniędzy podatników polskich wydajemy tak ogromne pieniądze. Czy Rząd Polski zapytał kiedyś o takie przyzwolenie?. Dziwną rzeczą jest dziś to, że ani pan Prezydent RP, ani też minister Szmajdziński, ani przedstawiciele rządu nie mają odwagi publicznie wypowiedzieć się o postępowaniu Amerykanów wobec Polaków. Wobec takich faktów i tak wydawanych środków, moim zdaniem najwyższy czas na wycofanie naszych wojsk z Iraku, a także na wymianę naszych żołnierzyków w rządzie. Niestety w tej sprawie parlament nie miał wiele do powiedzenia.

Mniejsze środki ze ZPORR!!!

Samorządy składające wnioski do Zintegrowanego Programu Operacyjnego Rozwoju Regionalnego wkrótce spotkać ma przykra niespodzianka. Środki ZPORR-u mają być przeliczane nie według kursu Euro z dnia rozdziału środków na regiony, jak deklarowało jeszcze w ubiegłym roku Ministerstwo Gospodarki, a według nowego kursu Euro – oznacza to, że będzie ich mniej w Małopolsce aż o 130 milionów złotych. W związku z taką informacją Marszałek Województwa Małopolskiego Janusz Sepioł protestuje w tej sprawie w samym ministerstwie i u premiera. Przygotowywana jest nowa „Strategia dla Małopolski" – plan operacyjny na lata 2007 – 2013; urząd marszałkowski chce w związku z tym we wszystkich powiatach przeprowadzić debatę o bolączkach, planach i oczekiwaniach samorządów. Tymczasem już obecnie przygotowywane inwestycje takie jak drogi, mosty – mogą stanąć pod znakiem zapytania. Okazuje się, że cały ZPORR ma mieć wartość przeliczoną według nowego kursu Euro, czyli środków będzie mniej niż się spodziewano. To jest szok, to oznacza, że już prawie nie ma pieniędzy, a w kolejnych naborach, do których przyszła ogromna liczba projektów, nie mamy już prawie nic do podzielenia – stwierdził kilka dni temu marszałek Janusz Sepioł. Niedawno euro w kantorach kosztowało niecałe 4 złote, jednak wiceminister Marek Szczepański pisemnie potwierdził, że unijne dotacje na rok 2005 przeliczane będą po kursie z 16 kwietnia 2004 r. – czyli po 4,7894 zł za 1 euro. Czyli z dnia, w którym zaakceptowano podział unijnych środków pomiędzy poszczególne województwa. To jest draństwo. Mówią urzędnicy urzędu. Na podstawie kursu z grudnia, a więc 4.06 złotego urząd marszałkowski ogłosił nabór wniosków z całego województwa na unijne dotacje w 2005 r. Tymczasem w lutym, a więc już w trakcie prowadzonego naboru, wiceminister, Krystyna Gurbiel – nadesłała do Urzędu nową wykładnię, według przeliczenia której z przyznanej i zatwierdzonej wcześniej kwoty przez Ministerstwo Gospodarki 887 mln 285 tys. 312 zł., pozostaje już tylko 757 mln 862 tys. 520 zł. Wobec takiego przeliczenia Małopolska traci zatem prawie 130 mln zł.Marszałek J. Sepioł napisał w tej sprawie list protestacyjny do premiera Marka Belki, w którym domaga się respektowania przez ministerstwo wcześniejszych stanowisk. „Nie wyobrażam sobie sytuacji, w której to samorządy województw oraz potencjalni beneficjanci znajdą się w położeniu nieoczekiwanego załamania wszystkich dotychczasowych ustaleń z powodu niespójności merytorycznej stanowisk Ministerstwa Gospodarki i Pracy" – czytamy w liście wysłanym do premiera. Na razie wszystko wskazuje jednak na to, że władze samorządowe spotka przykra niespodzianka – szczególnie w przypadkach, w których na przygotowanie inwestycji czy samej dokumentacji wydatkowano już niemałe pieniądze. Małopolsce grozi wyhamowanie wielu zapowiadanych inwestycji, a w szczególności prac w drogownictwie.

Kolejna wystawa w Ratuszu

W dniu 28 kwietnia w Galerii „Poddasze" odbyło się otwarcie wernisażu Agnieszki Wieliczko, studentki 3go roku architektury krajobrazu na Politechnice Krakowskiej,

Agnieszka Wieliczko urodziła się 11.02.1983 roku w Zabrzu, jak mawia o sobie – rysuję i maluję od...zawsze. Intensywniej odkąd trafiła do autorskiej pracowni artystycznej dr sztuki Jacka Kucaby. Trochę samotnicza, nie lubi gwarnych miast i tłumów, co może tłumaczyć niechęć do wszelakich wystąpień publicznych...

Agnieszka Wieliczko

Ulubioną techniką jest pastel, a oprócz pasteli rysunek, malarstwo: olej i akryl zdecydowanie rzadziej akwarela. Artystka brała udział w wielu akcjach artystycznych grupy **„Ruchome Święto"** działającej przy tej pracowni. Głównie były to cykle wielkoformatowych obrazów, eksponowanych na ulicach Tarnowa min **„Tarnowskie anioły"** (cykl powtarzany corocznie), **„Zwierzęta niestworzone"**, **„Sztandary wyobraźni"**, **„Płynąc w czerwieni"**, **„Współcze-**

Anna Szczepańska prezentuje swoje prace

sna Doga Krzyżowa", „**Trudny błękit**" – obecnie w trakcie wieszania na stelażach...niektóre z cykli np. „**Sen ptaków**" czy „**Sen zwierząt**"...były eksponowane w Bieszczadach. Wystawa indywidualna w "**Kociej Galerii**", a także udział w wystawach zbiorowych. Wystawa w zakliczyńskim ratuszu będzie kolejną prezentacją twórczości młodej artystki. Prace Agnieszki Wieliczko w Galerii „Poddasze" będzie można oglądać do końca maja. Podczas wernisażu swoje prace prezentowała także w ratuszu znana artystka z Zakliczyna Anna Szczepańska. Oprócz tomików wierszy, po raz pierwszy pani Ania przedstawiła szerszej publiczności swoje prace na szkle malowane. Wystawione prace obu artystek cieszyły się wielkim zainteresowaniem. Jak na artystyczny wernisaż przystało nie obyło się bez lampki szampana i specjalnych koreczków przygotowanych przez pracowników RCTiDK. Po otwarciu wystawy doszło do wielu rozmów z artystkami. W tej miłej uroczystości wzięło udział ponad 30 osób.

Ceny wody pewnie pójdą w górę

Po piątkowym posiedzeniu sejmu w dniu 22 kwietnia pojawiły się dwie wiadomości. Dobra wiadomość jest dla budujących domy, gdyż zgodnie z nową ustawą taniej podłączą się do wodociągu. Zła, że zapłacą za to jednak wszyscy odbiorcy wody. Sejm uchwalił ustawę o zaopatrzeniu w wodę. Inaczej zinterpretowano podłączenie do sieci wodociągowej oraz kanalizacyjnej i teraz inwestor musi zapłacić tylko za odcinek instalacji przebiegający przez jego działkę. Reszta kosztów związanych z podłączeniem to problem przedsiębiorstwa wodociągowego, które będzie budowało kolektory wodne i kanalizacyjne. Firmy wodociągowe już szacują koszty tej zmiany i uprzedzają, że rocznie w skali kraju na podłączenia będą musiały dodatkowo wyłożyć 1,5 miliarda złotych. Drugie tyle musimy zwrócić inwestorom, którzy już sami za nie zapłacili – twierdzi Stanisław Drzewiecki, prezes Izby Gospodarczej Wodociągów Polskich. Pół biedy, gdy chodzi o małe domy mieszkalne, gorzej gdy trzeba zapłacić za przyłączenie hipermarketom lub fabrykom. Ostrzega, że pieniądze na ten cel trzeba będzie gdzieś znaleźć. Zwyczajem ostatnich lat z pewnością trzeba je będzie znaleźć w kieszeni klientów. W związku z tym poważnie myśli się więc o podwyżce cen wody. Obecnie średnia cena metra sześciennego wody w Polsce wynosi 5,5 złotych. Po wejściu w życie nowych przepisów wzrośnie o co najmniej 25 procent, czyli jeden metr sześcienny wody może kosztować 7 złotych. Ludzie!!! kto to wytrzyma? Coraz bardziej rozmyślam nad przyszłym wodociągiem w Gminie Zakliczyn. Kiedy woda dojdzie do Zakliczyna pewno będzie kosztować ponad 10 złotych, bo przecież wtedy jeszcze do państwowej wody trzeba będzie doliczyć przesył i podatek VAT. Myślę, że w perspektywie lat bardziej opłacalne będą studnie (nawet głębinowe), ale z własną wodą.

Kolejna absurdalna ustawa
Do więzienia za wypchanego bażanta!!!

Kto ma w domu wypchanego zwierzaka, kolekcję motyli albo ptaka, musi to do 2 maja 2005 r zgłosić do Wydziału Ochrony Środowiska Urzędu Wojewódzkiego. Inaczej od maja grozi mu grzywna lub areszt. Każda wypchana kaczka, lis, zając, czy nawet sowa musi być zgłoszona na specjalnym formularzu, który trzeba wysłać do biura konserwatora przyrody.

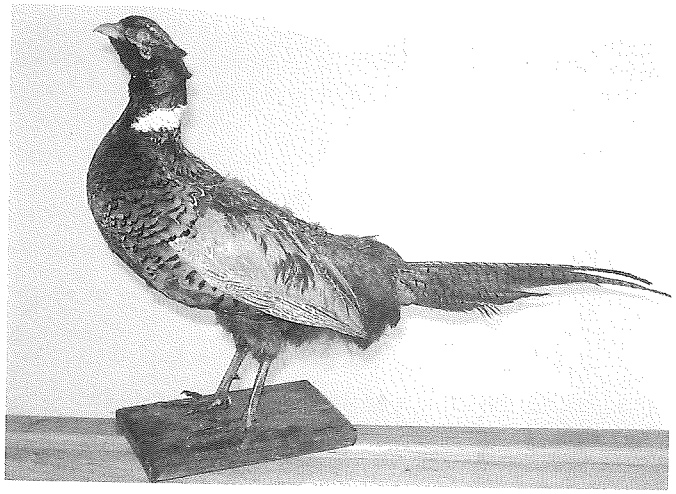

Wszystkie wnioski złożone do 2 maja będą rozpatrywane są według uproszczonego trybu. Po tym terminie mają być problemy. Zabawne to, gdyż do końca maja pozostało 3 dni, a Polacy oficjalnie o nowym rozporządzeniu dowiadują się dopiero od kilku dni. Nikt się jednak aż tak nie spieszy, wielu uznaje nowe wręcz zabawne rozporządzenie za absurd. Posiadacze okazów mają oprócz dokonania zgłoszenia jeszcze inny problem. Każdy z nich trzeba opisać po polsku i po łacinie. Trzeba sięgnąć do atlasów lub poszukać pomocy na uniwersytecie, gdyż obowiązkowi rejestracji podlegają też części zwierząt. Co będzie z pracowniami biologicznymi szkół, muzeami, leśniczówkami, mieszkaniami myśliwych i miłośników przyrody, które pełne są wypchanych ptaków, ssaków i spreparowanych owadów. Zgodnie z rozporządzeniem na każdego ptaka lub szerszą kolekcję trzeba będzie mieć zezwolenie.

Nowe rozporządzenie Ministerstwa Ochrony Środowiska mówiące o obowiązku rejestracji wypchanych okazów, ma ponoć na celu chronić gatunki owadów, ptaków i zwierząt przed zabijaniem i preparowaniem. Różne są decyzje w naszym kraju, lecz co najmniej bardziej dziwną sprawą jest dymisja ministra, który wprowadził owe rozporządzenie. Po oficjalnym przedstawieniu Polakom nowej absurdalnej

ustawy, w dniu 25 kwietnia Prezydent Aleksander Kwaśniewski odwołał Jerzego Swatonia z funkcji Ministra Środowiska. Na jego miejsce nie został powołany żaden następca, kierowanie resortem środowiska przejął więc premier Marek Belka. Czyżby Prezydentowi nie spodobała się kara więzienia za bażanta czy inne wypchane zwierzęta.???

Tydzień Bibliotek

W dniach od 8 do 15 maja w ramach akcji „Biblioteka otwarta dla Ciebie" Gminna Biblioteka Publiczna i Zbiory Regionalne – RCTiDK w Zakliczynie organizuje dwa spotkania autorskie z których pierwsze odbędzie się w dniu 6 maja w zakliczyńskim Ratuszu i Zespole Szkoły Podstawowej w Paleśnicy, drugie odbędzie się w dniu 12 maja w sali ratusza i Szkole Podstawowej w Filipowicach. Gościem pierwszego spotkania będzie pisarka literatury dla najmłodszych pani Ewa Stadtmuller, natomiast na drugie spotkanie przybędzie pan Wiesław Drabik także autor tekstów dla dzieci. W spotkaniach udział wezmą uczniowie Szkół Podstawowych. Tydzień Bibliotek powinien stać się okazją do ukazania czytelnikom, wszystkiego co jest praktyczną realizacją współczesnych wyzwań nowoczesnego bibliotekarstwa. Ważnym nurtem Tygodnia Bibliotek będzie także przedstawienie dokonań samych bibliotekarzy, jako tych, którzy ofiarnie pracują na rzecz swoich czytelników. Dziś wiele bibliotek przestaje być instytucją, która jedynie opiera się na wypożyczaniu zbiorów. Potrzeby szerokiej rzeszy czytelników wymuszają na bibliotekach maksymalne otwarcie i możliwie pełne zaspokojenie ich potrzeb. Komputeryzacja bibliotek, coraz powszechniejszy dostęp do internetu, płyty, kasety, programy komputerowe i różne materiały graficzne to

Internet w zakliczyńskiej bibliotece

z pewnością czynniki, które dziś wyraźnie zbliżają czytelników do bibliotek. Aby tak jednak było bibliotekarze muszą w obecnych czasach zwracać uwagę na szerokie zmiany jakie dokonują się w ich funkcjonowaniu. Także na silną konkurencję napływającą ze strony mediów elektronicznych. Gminna Biblioteka Publiczna i Zbiory Regionalne w swojej dotychczasowej działalności, a w szczególności w ostatnich latach, może poszczycić się szeroką dostępnością dla czytelników. Biblioteka bowiem otwarta jest przez 6 dni tygodnia, posiada nowoczesną czytelnię internetową oraz dysponuje księgozbiorem z najnowszymi pozycjami wydawniczymi. Od godziny 8 – 18 możesz codziennie miło spędzić tu swój czas, a panie bibliotekarki zawsze służą pomocą i fachowym doradztwem. W dniu święta bibliotekarza, które niebawem przypada należy życzyć im: Wszystkiego Najlepszego!!!

„POGÓRZANIN"

Firma Produkcyjno Usługowa-Handlowa

Kazimierz Starostka

ul. Spokojna 13 32-840 Zakliczyn

tel. fax. (014) 66-53-313 po 17 tel. 628-34-13

F.P.U.H. „POGÓRZANIN" to firma

która od wielu lat świadczy usługi, zajmuje się również działalnością handlową prowadząc sklep z art. Sanitarnymi ale także w naszej

ofercie sprzedaży można znaleźć :

- oryginalne meble łazienkowe
- szeroki wybór płytek ceramicznych renomowanych firm
- kleje, fugi, listwy wykończeniowe
- farby, pigmenty, akcesoria malarskie
- atrakcyjne lustra i kinkiety
- okleiny meblowe, paski ozdobne i tapety
- dywaniki i maty antypoślizgowe
- elektronarzędzia
- i wiele innych artykułów

Firma zapewnia kompetentne doradztwo, możliwość zakupu na raty.

Zapraszamy do korzystania z naszych usług !!!

U NAS VAT TYLKO 7% NA MATERIAŁY WRAZ Z USŁUGĄ!!!

Oferta kształcenia w Zespole Szkół Ponadgimnazjalnych w Zakliczynie

I. Licea Ogólnokształcące o różnych profilach
II. Technikum Gastronomiczne
III. Technikum Ekonomiczno Administracyjne
IV. Technikum Budowlane
V. Zasadnicze Szkoły Zawodowe o różnych specjalnościach: Murarz, elektryk, mechanik maszyn i pojazdów rolniczych, kucharz, stolarz, fryzjer, sprzedawca,kelner, mechanik pojazdów samochodowych.

Ponadto Szkoła rozpoczęła kształcenie policealne
Na podbudowie Liceum Ogólnokształcącego lub innego profilowanego uruchomiona została dwuletnia szkoła pomaturalna uczniów w dwóch kierunkach:
1.) Technik informatyk
2.) Pracownik socjalny

Terminy zgłoszeń do szkół i składania dokumentów od 18 kwietnia do 21 czerwca

Niedzielny łańcuch serc i środowe modlitwy w Rynku

W dniu 3 kwietnia, na drugi dzień po ogłoszeniu wiadomości o śmierci papieża w samo południe, na zakliczyńskim rynku mieszkańcy zgromadzili się aby odmówić niedzielny Anioł Pański, tworząc przy tym wielki łańcuch strapionych serc. Wszyscy, po napływającej od kilku godzin informacji z Rzymu pogrążeni byli w smutku i żałobie. Wielu nadal nie chciało wierzyć, że Karol Wojtyła – Jan Paweł II przez Boga Ojca został już zabrany z tego świata. Utworzony w niedzielne popołudnie żywy łańcuch na zakliczyńskim rynku ukazał ogromną więź i umiłowanie do Ojca Świętego. Do kolejnego spontanicznego spotkania, które zgromadziło ponad tysiąc mieszkańców Zakliczyna doszło w środowe popołudnie. Przybyli mieszkańcy, a w szczególności młodzież, która śpiewała ulubione pieśni i piosenki papieża. Przed ratuszem przy wystawionym obrazie Ojca Świętego recytowano także poezję. W tych szczególnych chwilach nie mogło zabraknąć, akompaniamentu muzycznego pana Adama Pyrka i wykonywanych utworów przez zespół „Ballada". Gdy zapadał zmrok, w rękach zebranych zapłonęły pojedyncze znicze, które po kilku minutach zostały złożone na płycie rynku, tworząc kilkumetrowy świetlisty krzyż. Wspólnie modlono się odmawiano Różaniec, odśpiewano jedną z najbardziej ulubionych papieskich pieśni „Barkę". Środowe spotkanie w rynku zakończyło się

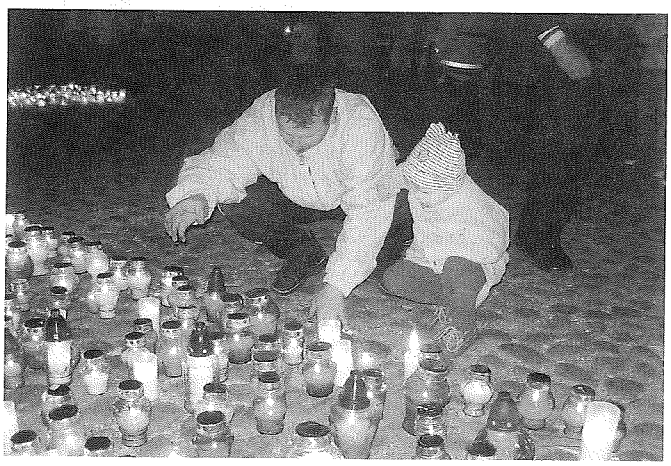

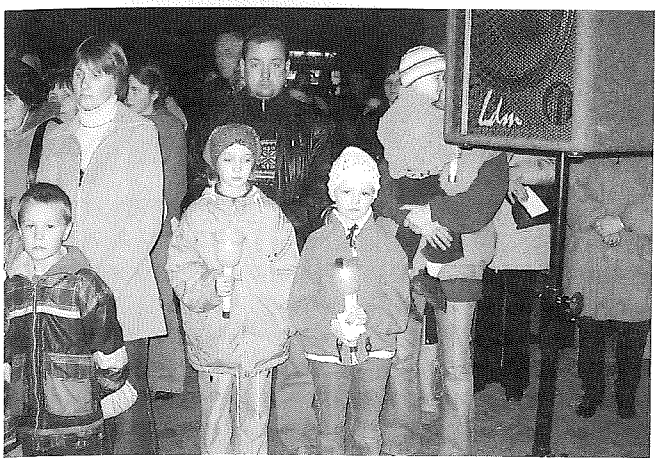

Apelem Jasnogórskim po którym w ciszy, spokoju i skupieniu, mieszkańcy Zakliczyna i przyjezdne osoby z terenu gminy rozeszły się i rozjechały do domów. W taki właśnie sposób rozpoczęło się pożegnania Ojca Świętego Jana Pawła II w Zakliczynie. W dniu pogrzebu papieża, w piątek 8 kwietnia o godzinie 8/30 na zakliczyńskim rynku odprawiona została niecodzienna pożegnalna Msza Święta, w której uczestniczyło kilka tysięcy osób. O tym piszę w kolejnym tekście.

K. CH.

Paleśnica podziękowała Ojcu Świętemu ...

Przy szkole posadzono symboliczne drzewka

Pamiętam rok 1978 kiedy z racji wyboru krakowskiego kardynała Karola Wojtyły na stolicę Piotrową cieszył się świat, a w szczególności cieszyli się Polacy. Patrząc wstecz, trudno dziś wyobrazić by sobie było ostatnie ćwierćwiecze bez tegoż charyzmatycznego, wspaniałego i naszego Ojca Świętego, który jakże wiele w latach swojego pontyfikatu zmienił moralny porządek współczesnego świata. Jak dotąd w historii papiestwa nie znano człowieka, który byłby, aż tak głęboko zaangażowany w ludzkie sprawy, stosunki międzynarodowe i liczne podróże. Nie szczędząc sił i zdrowia Karol Wojtyła pielgrzymował do różnych zakątków świata, głosząc swe posłanie do wszystkich ludzi. Stąd też dziś, nasz Papież, Pielgrzym Pokoju i Miłości został nazwany „Wielkim". Głosił Ewangelię w najdalszych częściach świata, przez co dawał nadzieję ludziom na lepsze jutro. Taką nadzieję na lepsze jutro i wielką moc wiary Papież wszczepił również mieszkańcom Paleśnicy i Jamnej, kiedy to w dniu 3 czerwca 1998 roku podczas audiencji generalnej na Placu Świętego Piotra w Rzymie ukoronował obraz Matki Bożej Niezawodnej Nadziei, która miała czuwać nad przyszłą budową kościoła. Kilka miesięcy później 25 listopada 1998 roku Ojciec Święty poświęcił i pobłogosławił kamień węgielny pod kościół w Jamnej. 16 czerwca 1999 roku w godzinach popołudniowych, w drodze ze Starego Sącza do rodzinnych Wadowic, papieski helikopter zboczył z trasy i nadleciał nad Gminę Zakliczyn, zataczając trzykrotnie koło nad jamneńskim wzgórzem. Papież pobłogosławił wówczas młodzież, zgromadzonych mieszkańców i fundamenty powstającego już kościoła. Dziś wspominając Ojca Świętego i te wydarzenia powiedzieć można, iż serce boli lecz dusza się raduje, gdyż pomimo śmierci Jana Pawła II, my na zawsze pamiętać będziemy to pamiętne, czerwcowe popołudnie 1999 kiedy to był On bardzo blisko nas. „On nie umarł!!! Bo nigdy nie umiera ten, który tkwi w pamięci i ludzkim sercu". Przeddzień pogrzebu Jana Pawła II – wspaniałego, wielkiego człowieka i przyjaciela naszych serc, 7 kwietnia o godzinie 19.30 na dziedzińcu Zespołu Szkoły Podstawowej i Gimnazjum w Paleśnicy odbyła się wielka uroczystość „Podziękowania dla Papieża". Z propozycją zorganizowania tej szkolnej, lecz głęboko wychodzącej na zewnątrz uroczystości wyszła Dyrekcja Zespołu Szkoły Podstawowej i Gimnazjum w Paleśnicy. Na dziedziniec szkoły już przed godziną 19 przybywali; i ci mali i starsi uczniowie, rodzice, a nawet babcie i dziadkowie. Wszyscy po usłyszeniu wieści, że w szkole odbędzie się „Wieczór dziękczynny dla Papieża", przybyli tu aby w tych chwilach być razem. By modlić się i dodawać sobie otuchy. By wspominać tego wielkiego Polaka. Podczas półtoragodzinnej

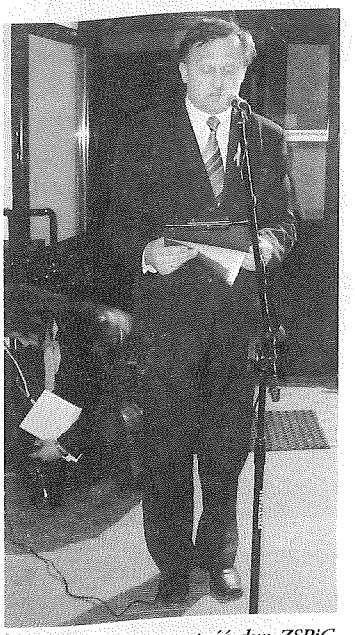

Prowadzący uroczystość dyr. ZSPiG w Paleśnicy Sylwester Gostek.

uroczystości uczniowie którzy przyszli na plac szkolny, dziękowali za wiarę jaką podczas całego pontyfikatu pokładał w nich papież, nazywając ich przyszłością świata. Wielu młodych ludzi w imieniu własnym i uczniów szkoły, dziękowało papieżowi za Jego wielką dobroć i ciągłe papieskie dążenie do poszanowanie ludzkiej godności. Andrzej Martyka, Kasia Martyka, Kamil Gierat i Piotr Chochorowski odczytali podjęte przez uczniów zobowiązania i postanowienia dla Ojca Świętego. Dyrektor Szkoły Sylwester Gostek, ze wzruszeniem podczas uroczystości zwrócił się do nauczycieli, uczniów i mieszkańców, aby wszyscy gestem i słowem połączyli się z Domem Bożym. –„Ojciec Święty nadal będzie nas wspierał, a my będziemy chcieli być jego dobrymi uczniami. Żyjmy dalej tak, jakby był z nami"– W czasie wieczornej uroczystości zapalono światełka i znicze. Uczniowie na placu przyszkolnym ułożyli znicze w kształcie serca i krzyża. Podczas całego spotkania, na specjalnym ekranie można było podziwiać piękne zdjęcia z życia i pielgrzymek Jana Pawła II. Wszyscy zebrani śpiewali ulubione piosenki i pieśni Ojca Świętego, między innymi „Abba Ojcze" i „Nie bój się wypłyń na głębie". Uczennica Joanna Jurek recytowała wiersz Pt. „Słowiański Papież", natomiast Oliwia Śliżewska odczytała fragment Tryptyku Rzymskiego „Źródło" napisanego przez Jana Pawła II. W trzeciej niejako części wieczornych podziękowań doszło do wspomnień Ojca Tomasza Alexiewicza. Zastępujący Ojca Jana Górę kapłan, przypomniał wszystkim krótką historię Jamnej. Jej rozkwit, okres powstawania kościoła, oraz wszystkie związki łączące Jamną z Ojcem Świętym. Począwszy od korespondencji Ojca Jana Góry z Ojcem Świętym, przez koronację obrazu, błogosławieństwo z helikoptera do podarowanych relikwii. Tu Ojciec Tomasz zaprezentował kilka przedmiotów podarowanych przez Ojca Świętego dla Jana Góry i Jamnej. Były to między innymi: tron z Watykanu, mitra, buty, pastorał, odlew ręki papieża. Odczytany został również jeden z listów Papieża do O. Jana Góry. Dyrektor Sylwester Gostek dziękując wszystkim za udział w uroczystości przypomniał, że Ojciec Święty Jan Paweł II jest najważniejszym obywatelem naszej gminy. „Chciejmy wszyscy aby na zawsze stał się także obywatelem naszych serc"– powiedział dytektor. Na zakończenie uroczystości przed szkołą odśpiewano Tajemnice Światła, po czym w geście pojednania, trzymając się za ręce śpiewano kolejne piosenki i pieśni. Kilka minut przed godziną 21 wszyscy udali się do Kościoła Parafialnego w Paleśnicy na Mszę św. w intencji zmarłego Jana Pawła. W czasie przemarszu śpiewano ulubioną piosenkę papieża „Barka". W kościele ksiądz proboszcz Adam Mokrzycki rozpoczął Apel Jasnogórski i odmówiono Koronkę do Miłosierdzia Bożego. Uczniowie szkoły wraz z nauczycielami pięknie śpiewali pieśń „Zapada zmrok". – Ojciec Święty nauczył nas jak z podniesioną głową kroczyć przez świat w którym jest wiele cierpienia. Nauczył nas również, że w cierpieniu trzeba odnaleźć Miłosierdzie Boże i miłość. Z takim więc przesłaniem uczestnicy tegoż bardzo starannie zorganizowanego i przygotowanego wieczoru udali się do domów. Jedni odchodzili na ustach z pieśnią inni zaś w modlitewnej ciszy.

Przyg. K. Chmielowski

PKO BANK POLSKI
SPÓŁKA AKCYJNA

Agencja nr 70 w Zakliczynie ☎ 665-35-87
Codziennie 8.00-15.30, w każdą sobotę 8.00-11.30

Decydując się na prowadzenie samodzielnie działalności gospodarczej, powinniśmy rozważyć także, w którym banku będziemy chcieli mieć swój firmowy rachunek. Dziś przedstawiamy Państwu propozycję banku PKO Bank Polski S.A. dla małych i średnich przedsiębiorstw. Jest to rachunek noszący nazwę „PARTNER". służy do przechowywania środków pieniężnych posiadacza rachunku oraz do przeprowadzania rozliczeń pieniężnych w zakresie prowadzonej działalności. W ramach tego rachunku bank PKO Bank Polski S.A. utworzył trzy grupy rachunków, w celu lepszego ich dostosowania do oczekiwań klientów. Są to:

BIZNES PARTNER, przeznaczony dla przedsiębiorców w rozumieniu ustawy o swobodzie działalności gospodarczej, rolników indywidualnych oraz jednostek organizacyjnych nie posiadających osobowości prawnej - o ile posiada zdolność prawną; organizacji społecznych, politycznych, zawodowych, stowarzyszeń, fundacji, związków wyznaniowych.
MEDYK PARTNER - dla osób prowadzących indywidualną lub grupową praktykę lekarską, indywidualną lub grupową specjalistyczną praktykę lekarską, indywidualną lub grupową praktykę pielęgniarek i położnych, indywidualną lub grupową specjalistyczną praktykę pielęgniarek i położnych jak również właścicieli aptek oraz prowadzących działalność rehabilitacyjną, usługi stomatologiczne przez lekarzy stomatologów, technik stomatologicznych, weterynaryjną lub w zakresie innych usług medycznych, prowadzących działalność jako osoby fizyczne, w formie spółek cywilnych osób fizycznych, spółek jawnych osób fizycznych i spółek partnerskich.
AGRO PARTNER - dla rolników indywidualnych tj. osób fizycznych, których podstawowym źródłem dochodów jest produkcja rolnicza, osób prowadzących działalność agroturystyczną, przedsiębiorców prowadzących działalność w zakresie przetwórstwa rolno-spożywczego lub działów specjalnych produkcji rolnej, prowadzących działalność jako osoby fizyczne, w formie spółek cywilnych osób fizycznych i spółek jawnych osób fizycznych i spółek partnerskich.

Każdy posiadacz rachunku typu PARTNER ma zapewnione:
- ✓ bezpieczeństwo przechowywanych środków pieniężnych;
- ✓ przeprowadzanie rozliczeń pieniężnych;
- ✓ korzystanie z kredytów, kart bankowych, i innych usług bankowych oferowanych przez PKO BP S.A.;
- ✓ możliwość obsługi rachunku za pośrednictwem usług bankowości elektronicznej PKO Inteligo (serwis telefoniczny i internetowy);
- ✓ możliwość otrzymywania wyciągów z rachunku w sposób dogodny dla klienta;
- ✓ możliwość otrzymywania powiadomień o zmianie salda poprzez SMS i e-mail;
- ✓ możliwość korzystania z tzw. banku informacji o firmach;

W naszej Agencji można zakładać i obsługiwać wyżej opisane konta firmowe.
Zapraszamy!

Zakliczyn pożegnał Ojca Świętego Jana Pawła II

MSZA ŚWIĘTA JAKIEJ NIE BYŁO

W dniu 8 kwietnia 2005 o godzinie 8.30 w Zakliczynie na płycie Rynku odbyła się uroczysta Msza Święta mająca na celu upamiętnić uroczystości pożegnania zmarłego Ojca Świętego Jana Pawła II. Mieszkańcy gminy żegnali Ojca Świętego w wielkim żalu, skupieniu i modlitwie. W tej niecodziennej Mszy Świętej udział wzięli strażacy, władze samorządowe, młodzież szkolna, poczty sztandarowe szkół i organizacji pozarządowych, policjanci, oraz kilka tysięcy mieszkańców Gminy Zakliczyn. Wszyscy modlili się o przyjęcie Karola Wojtyły do wiekuistych niebios, gdyż odszedł jeden z największych Polaków, głowa Kościoła katolickiego, autorytet moralny dla ludzi różnych kultur i wyznań. Odszedł Honorowy Obywatel Gminy Zakliczyn. – Przypo-

mnę, że Honorowe Obywatelstwo Gminy przyznała Papieżowi Rada Gminy Zakliczyn, a 2 lipca 2000 roku, od będącego w Rzymie Wójta Gminy Zakliczyn Kazimierza Kormana, Ojciec Święty przyjął Dyplom Honorowego Obywatela Gminy Zakliczyn. Stąd, jak stwierdzili mieszkańcy Papież nawet po śmierci będzie bliżej i wśród nas. Odprawiana w godzinach porannych na zakliczyńskim rynku Msza Święta miała szczególny charakter i zgromadziła przy zakliczyńskim ratuszu tysiące wiernych, których nigdy tutaj tylu nie było. Ołtarz usytuowany został na scenie przed ratuszem, natomiast Msza Święta celebrowana była przez ośmiu księży. Przewodniczył jej Ksiądz Proboszcz zakliczyńskiej parafii Józef Piszczek. W czasie kazania nie obyło się bez słów żalu i smutku, zakończyła się wspólnym odśpiewaniem pieśni „Boże coś Polskę". Po Mszy świętej w sali widowiskowej ratusza wystawiona została pamiątkowa księga kondolencyjna poświęcona Janowi Pawłowi II. Mieszkańcy Zakliczyna i gminy mieli więc możliwość wpisu i dedykacji poświęconej ku pamięci Karola Wojtyły.

Zgodnie z ogólnopolskim apelem o godzinie 10 na zakliczyńskim rynku zawyły syreny z przybyłych tu pojazdów straży pożarnej i policji. Z racji transmisji pogrzebu Ojca Świętego Jana Pawła II z Watykanu wszyscy uczestnicy Mszy świętej szybko udali się do domów, aby wspólnie z całym światem śledzić to wielkie wydarzenie. Opustoszały ulice, wszystkie sklepy były zamknięte. Do końca dnia panowała wielka żałoba narodowa. Każdy na swój sposób przeżywał odejście Papieża i naszego ukochanego rodaka. W tym dniu w czasie transmisji z Watykanu zakliczyńskie ulice zamarły, podobnie było w całej Polsce. Wieczorem w naszych domach zapłonęły w oknach świece. Był to symboliczny znak łączenia się w bólu i cierpieniu całego świata, z powodu odejścia ukochanego Ojca.

K. Chmielowski
Foto: K. Chmielowski i St. Kusiak

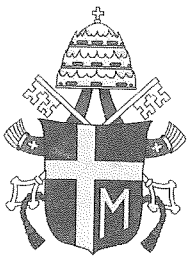

Testament Jana Pawła II z dnia 6.III.1979

W Imię Trójcy Przenajświętszej. Amen.
«Czuwajcie, bo nie wiecie, kiedy Pan wasz przybędzie» (por. Mt 24, 42) – te słowa przypominają mi ostateczne wezwanie, które nastąpi wówczas, kiedy Pan zechce. Pragnę za nim podążyć i pragnę, aby wszystko, co składa się na moje ziemskie życie, przygotowało mnie do tej chwili. Nie wiem, kiedy ona nastąpi, ale tak jak wszystko, również i tę chwilę oddaję w ręce Matki mojego Mistrza: totus Tuus.W tych samych rękach matczynych zostawiam wszystko i Wszystkich, z którymi związało mnie moje życie i moje powołanie. W tych Rękach zostawiam nade wszystko Kościół, a także mój Naród i całą ludzkość. Wszystkim dziękuję. Wszystkich proszę o przebaczenie. Proszę także o modlitwę, aby Miłosierdzie Boże okazało się większe od mojej słabości i niegodności.
W czasie rekolekcji przeczytałem raz jeszcze testament Ojca Świętego Pawła VI. Lektura ta skłoniła mnie do napisania niniejszego testamentu.
Nie pozostawiam po sobie własności, którą należałoby zadysponować. Rzeczy codziennego użytku, którymi się posługiwałem, proszę rozdać wedle uznania. Notatki osobiste spalić. Proszę, ażeby nad tymi sprawami czuwał Ks. Stanisław, któremu dziękuję za tyloletnią wyrozumiałą współpracę i pomoc. Wszystkie zaś inne podziękowania zostawiam w sercu przed Bogiem Samym, bo trudno je tu wyrazić.
Co do pogrzebu, powtarzam te same dyspozycje, jakie wydał Ojciec Święty Paweł VI. (dodatek na marginesie: Grób w ziemi, bez sarkofagu. 13.III.1992). O miejscu niech zdecyduje Kolegium Kardynalskie i Rodacy.
«Apud Dominum Misericordia et copiosa apud Eum redemptio»

Jan Paweł pp. II
Rzym, 6.III.1979.

Po śmierci proszę o Msze Święte i modlitwy.
5.III.1990.
***
Wyrażam najgłębszą ufność, że przy całej mojej słabości Pan udzieli mi każdej łaski potrzebnej, aby sprostać wedle Jego Woli wszelkim zadaniom, doświadczeniom i cierpieniom, jakich zechce zażądać od swego sługi w ciągu życia. Ufam też, że nie dopuści, abym kiedykolwiek przez jakieś swoje postępowanie: słowa, działanie lub zaniedbanie działań, mógł sprzeniewierzyć się moim obowiązkom na tej świętej Piotrowej Stolicy.
***
24.II. – 1. III.1980.
Również w ciągu tych rekolekcji rozważałem prawdę o Chrystusowym kapłaństwie w perspektywie owego Przejścia, jakim dla każdego z nas jest chwila jego śmierci. Rozstania się z tym światem – aby narodzić się dla innego, dla świata przyszłego, którego znakiem decydującym, wymownym jest dla nasZmartwychwstanie Chrystusa.
Odczytałem więc zeszłoroczny zapis mojego testamentu, dokonany również w czasie rekolekcji – porównałem go z testamentem mojego wielkiego Poprzednika i Ojca Pawła VI, z tym wspaniałym świadectwem o śmierci chrześcijanina i papieża – oraz odnowiłem w sobie świadomość spraw, do których sporządzony przeze mnie (w sposób raczej prowizoryczny) ów zapis z 6.III.1979 się odnosi.
Dzisiaj pragnę do niego dodać tylko tyle, że z możliwością śmierci każdy zawsze musi się liczyć. I zawsze musi być przygotowany do tego, że stanie przed Panem i Sędzią – a zarazem Odkupicielem i Ojcem. Więc i ja liczę się z tym nieustannie, powierzając ów decydujący moment Matce Chrystusa i Kościoła – Matce mojej nadziei.
Czasy, w których żyjemy, są niewymownie trudne i niespokojne. Trudna także i nabrzmiała właściwą dla tych czasów próbą – stała się droga Kościoła, zarówno Wiernych jak i Pasterzy. W niektórych krajach, (jak np. w tym, o którym czytałem w czasie rekolekcji), Kościół znajduje się w okresie takiego prześladowania, które w niczym nie ustępuje pierwszym stuleciom, raczej je przewyższa co do stopnia bezwzględności i nienawiści. Sanguis Martyrum – semen Christianorum. A prócz tego – tylu ludzi ginie niewinnie, choćby i w tym kraju, w którym żyjemy...
Pragnę raz jeszcze całkowicie zdać się na Wolę Pana. On Sam zdecyduje, kiedy i jak mam zakończyć moje ziemskie życie i pasterzowanie. W życiu i śmierci Totus Tuus przez Niepokalaną. Przyjmując już teraz tę śmierć, ufam, że Chrystus da mi łaskę owego ostatniego Przejścia czyli Paschy. Ufam też, że uczyni ją pożyteczną dla tej największej sprawy, której staram się służyć: dla zbawienia ludzi, dla ocalenia rodziny ludzkiej, a w niej wszystkich narodów i ludów (wśród nich serce w szczególny sposób się zwraca do mojej ziemskiej Ojczyzny), dla osób, które szczególnie mi powierzył – dla sprawy Kościoła, dla chwały Boga Samego. Niczego więcej nie pragnę dopisać do tego, co napisałem przed rokiem – tylko wyrazić ową gotowość i ufność zarazem, do jakiej niniejsze rekolekcje ponownie mnie usposobiły.

Jan Paweł pp. II
***
5.III.1982.
W ciągu tegorocznych rekolekcji przeczytałem (kilkakrotnie) tekst testamentu z 6.III.1979. Chociaż nadal uważam go za prowizoryczny (nie ostateczny), pozostawiam go w tej formie, w jakiej istnieje. Niczego (na razie) nie zmieniam, ani też niczego nie dodaję, gdy chodzi o dyspozycje w nim zawarte.
Zamach na moje życie z 13.V.1981 w pewien sposób potwierdził słuszność słów zapisanych w czasie rekolekcji z 1980 r. (24.II – 1.III).
Tym głębiej czuję, że znajduję się całkowicie w Bożych Rękach – i pozostaję nadal do dyspozycji mojego Pana, powierzając się Mu w Jego Niepokalanej Matce (Totus Tuus).

Jan Paweł pp. II
***
5.III.1982.
Ps. W związku z ostatnim zdaniem testamentu z 6.III.1979 (: O miejscu m.inn.pogrzebu) «niech zdecyduje Kolegium Kardynalskie i Rodacy» – wyjaśniam, że mam na myśli Metropolitę Krakowskiego lub Radę Główną Episkopatu Polski – Kolegium Kardynalskie zaś proszę, aby ewentualnym prośbom w miarę możności uczynili zadość.
***
1.III.1985 (w czasie rekolekcji):
Jeszcze – co do zwrotu «Kolegium Kardynalskie i Rodacy»: «Kolegium Kardynalskie» nie ma żadnego obowiązku pytać w tej sprawie «Rodaków», może jednak to uczynić, jeśli z jakichś powodów uzna za stosowne.

JPII

Rekolekcje jubileuszowego roku 2000
(12.-18.III.)
(do testamentu)
1. Kiedy w dniu 16.października 1978 konklawe kardynałów wybrało Jana Pawła II, Prymas Polski kard. Stefan Wyszyński powiedział do mnie: «zadaniem nowego papieża będzie wprowadzić Kościół w Trzecie Tysiąclecie». Nie wiem, czy przytaczam to zdanie dosłownie, ale taki z pewnością był sens tego, co wówczas usłyszałem. Wypowiedział je zaś Człowiek, który przeszedł do historii jako Prymas Tysiąclecia. Wielki Prymas. Byłem świadkiem Jego posłannictwa, Jego heroicznego zawierzenia. Jego zmagań i Jego zwycięstwa. «Zwycięstwo, kiedy przyjdzie, będzie to zwycięstwo przez Maryję» – zwykł był powtarzać Prymas Tysiąclecia słowa swego Poprzednika kard. Augusta Hlonda.
W ten sposób zostałem poniekąd przygotowany do zadania, które w dniu 16. października 1978 r. stanęło przede mną. W chwili, kiedy piszę te słowa jubileuszowy Rok 2000 stał się już rzeczywistością, która trwa. W nocy 24 grudnia 1999 r. została otwarta symboliczna Brama Wielkiego Jubileuszu w Bazylice św. Piotra, z kolei u św. Jana na Lateranie, u Matki Bożej Większej (S.Maria Maggiore) – w Nowy Rok, a w dniu 19 stycznia Brama Bazyliki św. Pawła «za murami».

To ostatnie wydarzenie ze względu na swój ekumeniczny charakter szczególnie zapisało się w pamięci.

2. W miarę jak Rok Jubileuszowy 2000 posuwa się naprzód, z dnia na dzień i z miesiąca na miesiąc, zamyka się za nami dwudziesty wiek, a otwiera wiek dwudziesty pierwszy. Z wyroków Opatrzności dane mi było żyć w tym trudnym stuleciu, które odchodzi do przeszłości, a w roku, w którym wiek mego życia dosięga lat osiemdziesięciu («octogesima adveniens»), należy pytać, czy nie czas powtórzyć za biblijnym Symeonem «Nuncdimittis»?

W dniu 13. maja 1981 r., w dniu zamachu na Papieża podczas audiencji na placu św. Piotra, Opatrzność Boża w sposób cudowny ocaliła mnie od śmierci. Ten, który jest jedynym Panem Życia i śmierci, sam mi do życie przedłużył, niejako podarował na nowo. Odtąd ono jeszcze bardziej do Niego należy. Ufam, że On Sam pozwoli mi rozpoznać, dokąd mam pełnić tę posługę, do której mnie wezwał w dniu 16.października 1978. Proszę Go, ażeby raczył mnie odwołać wówczas, kiedy Sam zechce. «W życiu i śmierci do Pana należymy... Pańscy jesteśmy» (por. Rz 14, 8). Ufam też, że dokąd dane mi będzie spełniać Piotrową posługę w Kościele, Miłosierdzie Boże zechce użyczać mi sił do tej posługi nieodzownych.

3. Jak co roku podczas rekolekcji odczytałem mój testament z dnia 6.III.1979. Dyspozycje w nim zawarte w dalszym ciągu podtrzymuję. To, co wówczas a także w czasie kolejnych rekolekcji zostało dopisane, stanowi odzwierciedlenie trudnej i napiętej sytuacji ogólnej, która cechowała lata osiemdziesiąte. Od jesieni roku 1989 sytuacja ta uległa zmianie. Ostatnie dziesięciolecie ubiegłego stulecia wolne było od dawniejszych napięć, co nie znaczy, że nie przyniosło z sobą nowych problemów i trudności. Niech będą dzięki Bożej Opatrzności w sposób szczególny za to, że okres tzw. «zimnej wojny» zakończył się bez zbrojnego konfliktu nuklearnego, którego niebezpieczeństwo w minionym okresie wisiało nad światem.

4. Stojąc na progu trzeciego tysiąclecia «in medio Ecclesiae», pragnę raz jeszcze wyrazić wdzięczność Duchowi Świętemu za wielki dar Soboru Watykańskiego II, którego wraz z całym Kościołem – a w szczególności z całym Episkopatem – czuję się dłużnikiem. Jestem przekonany, że długo jeszcze dane będzie nowym pokoleniom czerpać z tych bogactw, jakimi ten Sobór XX wieku nas obdarował. Jako Biskup, który uczestniczył w soborowym wydarzeniu od pierwszego do ostatniego dnia, pragnę powierzyć to wielkie dziedzictwo wszystkim, którzy do jego realizacji są i będą w przyszłości powołani. Sam zaś dziękuję Wiecznemu Pasterzowi za to, że pozwolił mi tej wielkiej sprawie służyć w ciągu wszystkich lat mego pontyfikatu.

«In medio Ecclesiae»... od najmłodszych lat biskupiego powołania – właśnie dzięki Soborowi – dane mi było doświadczyć braterskiej wspólnoty Episkopatu. Jako kapłan Archidiecezji Krakowskiej doświadczyłem, czym jest braterska wspólnota prezbyterium – Sobór zaś otworzył nowy wymiar tego doświadczenia.

5. Ileż osób winien bym tutaj wymienić? Chyba już większość z nich Pan Bóg powołał do Siebie – Tych, którzy jeszcze znajdują się po tej stronie, niech słowa tego testamentu przypomną, wszystkich i wszędzie, gdziekolwiek się znajdują.

W ciągu dwudziestu z górą lat spełniania Piotrowej posługi «in medio Ecclesiae» doznałem życzliwej i jakże owocnej współpracy wielu Księży Kardynałów, Arcybiskupów i Biskupów, wielu kapłanów, wielu osób zakonnych – Braci i Sióstr – wreszcie bardzo wielu osób świeckich, ze środowiska kurialnego, ze strony wikariatu Diecezji Rzymskiej oraz spoza tych środowisk.

Jakże nie ogarnąć wdzięczną pamięcią wszystkich na świecie Episkopatów, z którymi spotykałem się w rytmie odwiedzin «ad limina Apostolorum»? Jakże nie pamiętać tylu Braci chrześcijan – nie katolików? A rabina Rzymu? i tylu innych przedstawicieli religii pozachrześcijańskich? A ilu przedstawicieli świata kultury, nauki, polityki, środków przekazu?

6. W miarę, jak zbliża się kres mego ziemskiego życia, wracam pamięcią do jego początku, do moich Rodziców, Brata i Siostry (której nie znałem, bo zmarła przed moim narodzeniem), do wadowickiej parafii, gdzie zostałem ochrzczony, do tego miasta mojej młodości, do rówieśników, koleżanek i kolegów ze szkoły podstawowej, z gimnazjum, z uniwersytetu, do czasów okupacji, gdy pracowałem jako robotnik, a potem do parafii w Niegowici, i krakowskiej św. Floriana, do duszpasterstwa akademickiego, do środowiska... do wielu środowisk... w Krakowie, w Rzymie... do osób, które Pan mi szczególnie powierzył – wszystkim pragnę powiedzieć jedno: «Bóg Wam zapłać»!

«In manus Tuas, Domine, commendo spiritum meum».

A.D. 17.III.2000.

Do sosny polskiej

Gdzie winnice, gdzie wonne pomarańcze rosną,
Ty domowy mój prostaku, zakopiańska sosno
Od matki i sióstr oderwana rodu
Stoisz sieroto pośród cudzego ogrodu.

Jakże tu miłym jesteś gościem memu oku,
Bowiem oboje doświadczamy jednego wyroku,
I mnie także pielgrzymka wyniosła daleka,
I mnie w cudzej ziemi czas życia ucieka.

Czemuś, choć cię starania cudze otoczyły,
Nie rozwinęła wzrostu, utraciła siły?
Masz tu wcześniej i słonce, i rosy wiośniane,
a przecież twe gałązki bledną pochylone.

Więdniesz.
Usychasz smutna wśród kwitnącej płaszczyzny
I nie ma dla ciebie życia, bo nie ma Ojczyzny.
Drzewo wierne!

Nie zniesiesz wygnania, tęsknoty
Jeszcze trochę jesiennej i zimowej słoty
A padniesz martwa!
Obca ziemia cię pogrzebie.
Drzewo moje.
Czy będę szczęśliwszy od ciebie?

Październik 1995 ***Jan Paweł II***

Sesja Rady Gminy na terenie Gminy

Podczas marcowej sesji RG w Zakliczynie radni w interpelacjach i wolnych wnioskach poruszali bolączki swoich miejscowości, przedstawiając inwestycje i stan dróg gminnych, które w wielu przypadkach wymagają szybkich działań w celu zaspokojenia potrzeb mieszkańców. Z prezentowanych zadań przez radnych wynikało, że na terenie gminy Zakliczyn jest jeszcze znaczna ilość dróg gminnych wymagających podbudowy, wyżwirowania oraz położenia dywanika asfaltowego. Z racji, że nie wszyscy radni zorientowani byli w terenie i nie znali stanu poszczególnych prezentowanych dróg, ustalono, że Rada Gminy odbędzie swoją wyjazdową Sesje po drogach całej gminy. Wobec powyższych ustaleń w dniach 4,5 i 11 kwietnia wszyscy radni wraz z wójtem gminy udali się na drogi gminne. Cała ta wędrówka rozpoczęła się od Kończysk na drodze przy posesjach pana Ziółkowskiego i Różyckiego. Tu radna i przewodnicząca RG **Władysława Kuzera** przedstawiła problem mieszkańców, którzy z racji wąskiej drogi mają problemy dojazdu kombajnem i maszynami rolniczymi do pól. Jak wynikało z rozmów z mieszkańcami, aby droga została poszerzona potrzebne są zgody właścicieli posesji na nieodpłatne przekazanie gruntów. W tej kwestii wszystko pozostaje więc w gestii właścicieli gruntów. Jak się okazało po wizycie radnych, mieszkańcy wyrazili zgodę na nieodpłatne przekazanie swoich gruntów w celu poszerzenia drogi. Negocjatorem w tej sprawie oprócz radnej Władysławy Kuzery była pani Piekarz. Dalej przewodnicząca RG przedstawiła sprawę poszerzenia drogi na parking przy klasztorze sióstr Bernardynek, pokazała uszkodzoną drogę „ Kalinówka", drogę w kierunku Jastrzębi w Słonej oraz drogę do przysiółka „Nowa Wieś". Tu delegacja mieszkańców stwierdziła, że jest oburzona z racji przeznaczenia środków na inną drogę w Słonej, a nie na drogę prowadzącą do Nowej Wsi. Większość radnych stwierdziła, że podział środków na dane zadanie następuje na zebraniu wiejskim i mieszkańcy sami decydują o przydziale środków na ważniejsze zadania. Pani Halina Gałązka zwróciła uwagę na sprawę własności dróg na które przeznaczono środki. W dalszej części radna **Kuzera Władysława** zaprezentowała Radzie dwie kolejne drogi w Bieśniku i most w Słonej. Znajdując się na terenie Faściszowej, radny **Zdzisław Wypasek**

przedstawił sprawę drogi w Faściszowej od pana Cepigi do Kabata, a także prosił Radę o odgrodzenie boiska sportowego od szkoły i ujęcie do regulacji własności drogi Faściszowa – Brzozowa koło pana Sochy. Na terenie Olszowej radny **Kazimierz Piechnik** przedstawił radnym, aż 13 odcinków dróg, które wymagają regulacji własności, a następnie przystąpienia do wyżwirowania, asfaltowania lub wyłożenia płytami. Radni między innymi oglądali drogę „Konty" przy pani

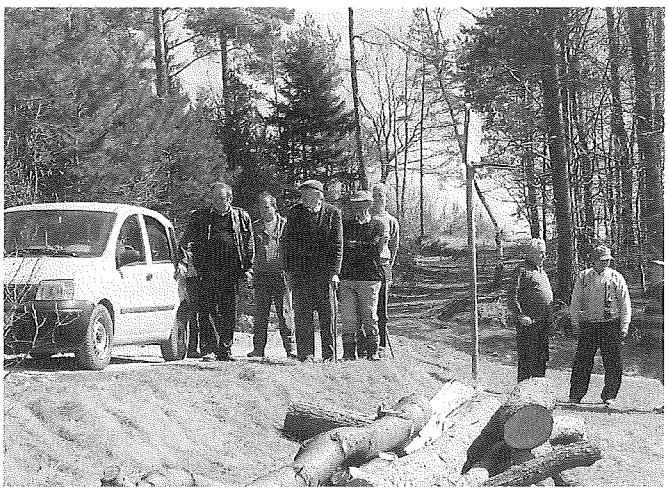

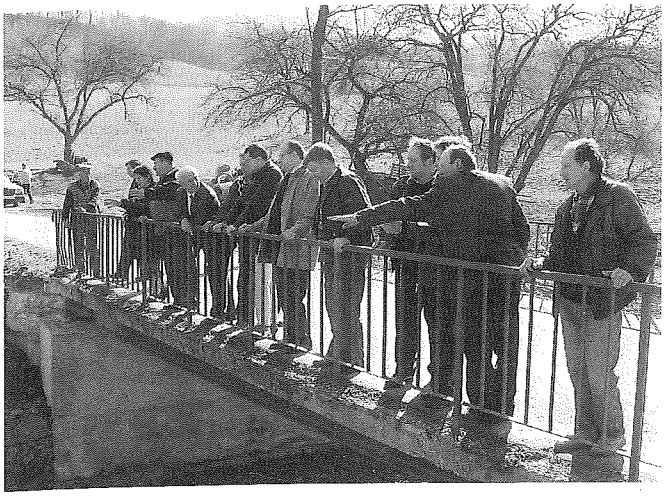

Madej, drogę od pana Gurgula w kierunku Łukasika – czarny szlak turystyczny, drogę pod panem Nędzą, drogę „Potoki Doliny", drogę „Rola" przy panu Warchałowskim oraz „Koziorki" nad starą szkołą. Będąc w Borowej, radny Piechnik wnioskował o wykonanie rozgraniczenia na drodze przy panu Martyce i Klisiewiczu, oraz remont drogi „Doliny". W czasie spaceru po drogach, radny Piechnik przedstawiał wzorową postawę wielu mieszkańców Olszowej biorących udział w pracach społecznych przy budowie i utrzymaniu lokalnych dróg.

W Paleśnicy dowodzenie przejęła pani radna **Anna Moj**. Radna zwróciła uwagę na oczyszczenie i pogłębienie rowu przy posesji państwa Sapetów, a w dalszej części przemieszczania się po terenie Paleśnicy, na potrzebę wykonania chodników przy kościele parafialnym. W drodze na

radna zaliczyła, wymianę części okien w szkole w szczególności od strony południowej oraz pilny remont nawierzchni drogi Paleśnica – Dzierżaniny. Przybywając do Rudy Kameralnej i Filipowic radny **Kazimierz Gubała** na terenie wsi Ruda Kameralna przedstawił sprawę asfaltowania drogi na „Dzioł", drogi na „Górzany" oraz przedstawił sprawę osuwiska. Prezentując teren pod budowę świetlicy, radny wnioskował o zakupienie kilku dodatkowych arów ziemi na parking. Będąc w Filipowicach radny przedstawił problem asfaltowania drogi w kierunku przysiółka „Dogale" oraz sprawę zaniżenia drogi w kierunku żwirowni. Tu radny wraz z przybyłym sołtysem Tadeuszem Marytką jednogłośnie stwierdzili, że wał przy potoku Rudzianka wymaga podniesienia w celu zabezpieczenia przyległych domów przed zalaniem. W dalszej części zwiedzania dróg położo-

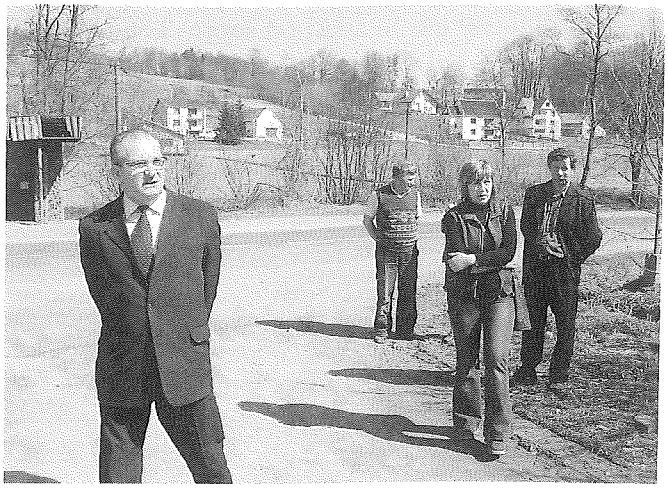

Jamną radna przedstawiła sprawę przejazdu na jednym z mostów na rzece Paleśnianka. W dalszej części wędrówki, radni zapoznali się z przebudową mostu na pograniczu Jamnej w kierunku Bukowca. Skręcając przy kościele w Jamnej radni w większości po raz pierwszy przejechali drogą w kierunku Siekierczyny. Stan tejże drogi w przyszłości również wymagałby dywanika, gdyż droga prowadzi do kilku najdalej położonych posesji mieszkańców Gminy Zakliczyn. Będąc w Dzierżaninach uznano, że jest to wieś, gdzie w zakresie drogownictwa w gminie zrobiono najwięcej. Do wyjątku należała jedynie sporna droga (własność pana Nideckiego) do pana Malisza i droga w kierunku przysiółka „Kąty". Do pilnych prac w Dzierżaninach pani

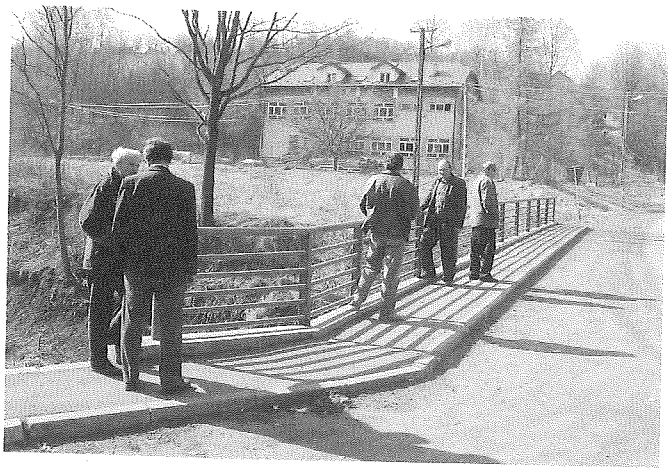

nych na terenie gminy, radni przemieszczali się drogami Stróż Tu pierwsze skrzypce grał radny **Janusz Jaszczur**, który pokazał kolegom radnym drogę Stróże „Chrapy" Wesołów i drogę „Bobowiec". Na tę drogę zebranie wiejskie przeznaczyło 20 tysięcy złotych + środki za sprzedane działki „Podymacz". Kolejną drogą uznaną przez radnego była droga w kierunku pana Biela Włodzimierza i Wolaka Kazimierza. Będąc na swoim terenie radny przedstawił Radzie sprawę dokumentacji na budowę chodnika i oświetlenia obok drogi powiatowej od szkoły w Stróżach w kierunku Filipowic. Wnioskował o wymianę okien i odnowienie elewacji w budynku Szkoły Podstawowej w Stróżach. Dalsza trasa prowadziła do Woli Stróskiej i Zdoni, przewodnictwo przejął więc radny **Edward Mietła**. Przedstawił On

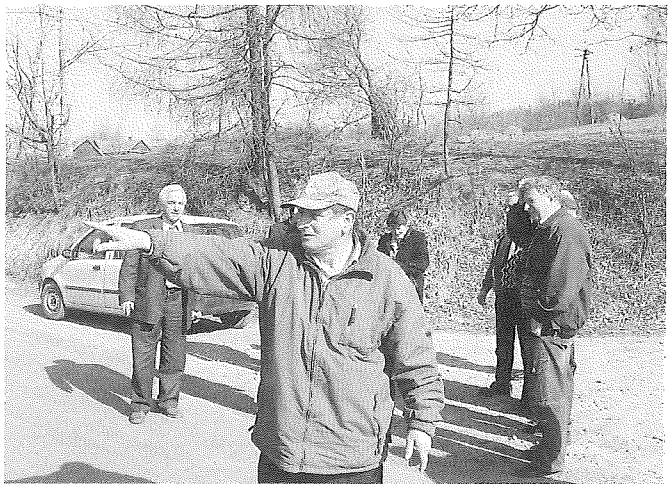

przybyłym radnym drogi: „Zagórze", „Podchybie" drogę w wąwozie i „Pańskie Pola". Radny poinformował wszystkich, że na częściową modernizację dróg w Woli Stróskiej i Zdoni tj. „Pańskie Pola" i „Podchybie" w bieżącym roku zabezpieczona została kwota 190 tysięcy złotych. Ze Stróż i Woli Stróskiej niemal wszystkie drogi, choć nie asfaltowe to prowadzą do Wesołowa, czyli prowadzenie przejął radny **Henryk Lasota**. Radny przewiózł radnych po rozległym terenie i nie opisując długo przejechanych tras, krótko stwierdził, iż „sami widzicie ile jeszcze na Wesołowie jest dróg do zrobienia". Ostatnią trasą jaką poprowadził radny Lasota, była droga od pana Kukułki w stronę pana Wojtanowicza, obok tartaku pana Zawiszy, aż po pana Stępka.

I choć planowany jest tu asfalt od strony Woli Stróskiej, droga ta od roku stała się kościom niezgody pomiędzy panem Stępkiem, a panem Zawiszą. Pozornie sprawa wydawała się prosta, a radni mieli nawet nadzieje pogodzić strony, wówczas odezwały się głosy zwaśnionych sąsiadów i szanse na pojednanie zostały zażegnane. Tym bardziej, że prawnym właścicielem gruntu, co wynikało z dokumentacji był pan Stępek. Kolejną trasą jaką podążali radni były Lusławice i Wróblowice. Tu najpierw radny **Jerzy Łopatka** zwrócił się o środki na drogę Kończyska – Lusławice – Faściszowa oraz o naprawę drogi po kanalizacji i obok p.Gondków. Następnie zaprezentował ostatnie prace wykonane w świetlicy w Lusławicach. Tu wraz z sołtysem Piotrem Pawlikowskim dziękowali radzie za dotychczasowe

środki i inwestycje prowadzone w Lusławicach. We Wróblowicach radny **Zbigniew Jachym** prosił o przejęcie na drogę gminną drogi koło pana Gaca. Z uporem upierał się o wykonanie projektu oświetlenia na odcinku od remizy w stronę pana Piątka. Radny wnioskował o dołożenie pieniędzy na płyty i ich ułożenie na drodze obok p. Nijaka i p. Myrlaka. Ostatni etap wędrówek radnych gminy Zakliczyn prowadził po terenach wsi położonych po drugiej stronie Dunajca. Tu na początek wiodący głos miał radny **Krzysztof Pałach**, który przedstawił drogę przez wąwóz koło pana Cichego, drogę w Zawadzie Lanckorońskiej, drogę przez las w Roztoce oraz drogę w kierunku Białej Róży. Z obserwacji radnych niemal wszystkie drogi kwalifikują się do remontu i położenia dywanika asfaltowego. Po wizji

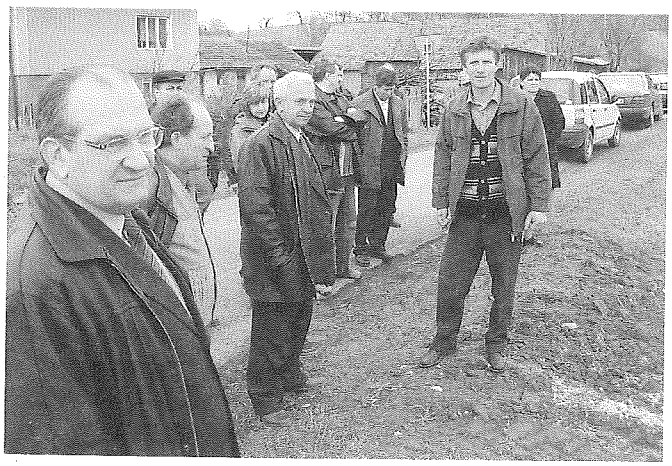

lokalnej dróg, spod Krzyża w Roztoce konwój samochodów z radnymi udał się w stronę Gwoździca. Tu przewodnictwo objął radny **Stanisław Nadolnik**. Ku zdziwieniu większości radnych, po wjeździe na drogi Gwoździca na czele konwoju pojawił się polonez pana **Henryka Niemca** – sołtysa wsi Gwoździec. Okazało się, że sołtys miał własną koncepcje na prace drogowe w tej miejscowości. Po chwili jednak wraz z radnym Nadolnikiem uznali, że Radzie Gminy należy pokazać: drogę -„Granice", „Wieleń", „Szkodna", „Gaj", „Wymysłów", „Prewende" i „Białą Drogę", która już w ubiegłym roku została wykonana. Właśnie na tej drodze radnych zadziwiła ilość przydrożnych mostków, których, jak stwierdził sołtys jest, aż 50. Do najważniejszych zadań radny zaliczył połączenie drogi „Wymysłów" w kierunku Charzewic, która w przyszłości powinna być wyasfaltowana. Drugim niemniej ważnym zadaniem jest poszerzenie i wykonanie drogi „Prewenda", która stanowi strategiczną drogę w czasie powodzi. Do Charzewic radni zjechali drogą od Czarnego Lasu i Pomników. O asfaltowanie tej drogi wniósł pod rozwagę Rady, radny **Tadeusz Świerczek**, który w dalszej części wnioskował także o dołożenie środków na ukończenie pomieszczeń w remizie OSP Charzewice. Ważną sprawą było także przedstawienie kwestii przeniesienia biblioteki i zaadaptowania garażu w remizie pod Bibliotekę Publiczną. W tej sprawie z radnym Świerczkiem zgodziła się większość radnych uznając, że biblioteka w remizie będzie znacznie bardziej dostępniejsza dla mieszkańców i czytelników. Przemieszczając się drogami Charzewic i Faliszewic radny Świerczek podnosił również

kwestię prawnej regulacji własności dróg, których na terenie obu wsi i na terenie gminy jest jeszcze bardzo dużo. Wjeżdżając na teren Faliszewic radny zwrócił uwagę na poszerzenie drogi, przyszłą budowę chodników i kapliczkę. Z wypowiedzi wynikało, że w przyszłym roku w ramach budowy chodnika zajdzie konieczność przestawienia tejże kapliczki przy panu Sproskim. Będąc pod budynkiem straży OSP Faliszewice, radny zwrócił się do rady o pomoc finansową przy wymianie dachu z eternitu na blachę, oraz wymianę drzwi wejściowych. Na koniec radny przedstawił trzy drogi, o których w najbliższym czasie należałoby pamiętać. Były to drogi: „Lisionki", „Kamieniec" i „Łąki" w Charzewicach. W drodze powrotnej do stolicy gminy, radni przejechali drogą od Charzewic do Melsztyna. Tu można było podziwiać znaczną część gminy i piękną panoramę Doliny Dunajca. Po drodze radni zapoznali się także z terenem przeznaczonym pod budowę świetlicy wiejskiej w Melsztynie. Będąc przy ruinach zamku, większość z radnych zaproponowała odwiedzenie melsztyńskiego wzgórza. Po kilku minutach wszyscy byli już obok zamkowych ruin, uznając, że zaszły tu ogromne zmiany. Po powrocie do samochodów wszyscy udali się na wizytację ostatniej wioski jaką był Zakliczyn.

W Zakliczynie trasę ustalili radny **K. Chmielowski** i **R. Okoński**. Jadąc z Melsztyna wszyscy zatrzymali się przy ulicy Polnej. Tu radni zakliczyńscy poinformowali radę o sporze mieszkańców ulicy Polnej, lecz zarazem o ostatecznej prośbie o asfaltowanie tej ulicy. Oglądano także rowy obok budynku „Pryzmatu" wzdłuż drogi wojewódzkiej. Tu ustalono, że wraz z przedstawicielem Rejonu Dróg Wojewódzkich należało będzie przystąpić do uporządkowania rowu. W dalszej wędrówce radni przybyli na Zieloną Świetlicę. Wszyscy zgodnie stwierdzili, że obiekt jak najszybciej musi być udostępniony dla mieszkańców i ich dzieci. Następnie udano się na ulicę Kościuszki, gdzie radny **K. Chmielowski** omawiał sprawę oświetlenia ulicy i zamontowania 4 lamp. Idąc drogą, na placu byłej owocarni radni odkryli dzikie wysypisko śmieci. Szybko także dowiedzieli się kto je stworzył. Na ulicy Spokojnej radni z Zakliczyna przedstawili sprawę asfaltowania odcinka tej drogi na długości 150 metrów od Państwa Papugów w stronę dr Woźniaka. Poruszano także sprawę oczyszczenia rowu. Dalsza trasa po Zakliczynie przebiegała przez ulicę Grabina i Kopernika. Tu radny K. Chmielowski wyraźnie wskazywał na konieczność asfaltowania dalszego odcinka drogi. Przypomniał, że w tym roku na ten cel będzie 14 tysięcy złotych. Na koniec przejazdów po Zakliczynie radni **Okoński** i **Chmielowski** prowadzili ulicą Ogrodową i Spółdzielczą. Tu radny **R. Okoński** wnioskował o w miarę możliwości jak najdłuższe wykonanie dywanika – najlepiej do końca ulicy Ogrodowej pod Wolankę. Przejeżdżając ulicą Spółdzielczą radny Okoński wskazał przyszłe przyłącza kanalizacyjne, które skierowane będą do ulicy Piłsudskiego. Cała podróż po Zakliczynie zakończyła się na przystanku PKS, gdzie zakliczyńscy radni przedstawili całej radzie sprawę nierówności terenu przystanku. Zwrócono uwagę na dużą częstotliwość ruchu pojazdów, a zarazem uznano że plac przystanku PKS jest wizytówką Zakliczyna. Z racji, że było to ostatnie wizytowane miejsce, wszyscy udali

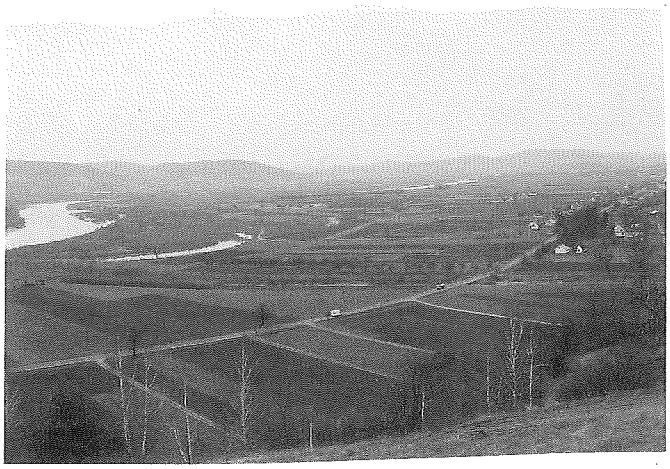

się do Burmistrzówki celem zapisania wniosków podsumowujących całą wyjazdową sesję Rady Gminy. We wnioskach zapisano przede wszystkim ważność i kolejność zadań, które w pierwszej kolejności i w najbliższym czasie będą brane pod uwagę. Najczęściej pojawiającym się problemem był brak regulacji stanu własności dróg. W związku z niewielkimi przeznaczonymi w budżecie środkami na regulację stanu dróg, Rada w 2005 roku przyjęła do uregulowania prawnego 8 dróg położonych na terenie gminy Zakliczyn.

Całość opracował:
K Chmielowski

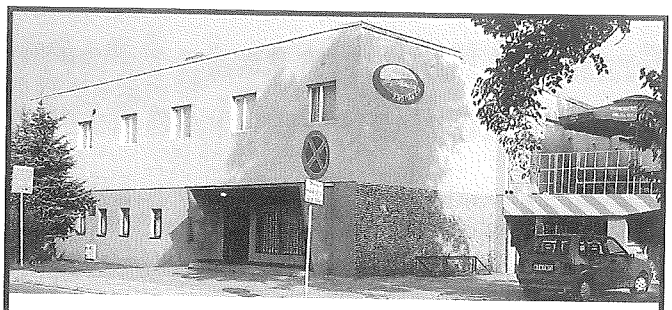

RESTAURACJA „JAGIELLONKA"
zaprasza na dyskoteki

KAWIARNIA „RATUSZOWA"
zaprasza na dobre jedzenie

OGRÓDEK KAWIARNIANY
zaprasza na dobre napoje

Właściciel: Wilhelm Ciepielowski
Zakliczyn, ul. Jagiellońska
tel. 665 34 81

STACJA KONTROLI POJAZDÓW

Właściciel - Pan Kazimierz Bednarek

Jeżeli masz problem z przeglądem technicznym samochodu, samochodu dostawczego, ciągnika rolniczego, przyczepy, pojazdu zasilanego gazem, pojazdów sprowadzanych zza granicy i pokolizyjnych, a także motocykli przyjedź na stację, która mieści się na terenie Spółdzielni Produkcyjnej „Zakpol" w Zakliczynie na ul. Grabina 6, a twój problem będzie rozwiązany.
Stacja Diagnostyczna posiada renomowany sprzęt komputerowy dzięki któremu dokładnie możesz zdjagnozować swój pojazd.
Na stacji możesz również dokonać komputerowego ustawienia zbieżności kół i przeprowadzić analizę spalin, a także sprawdzić amortyzatory.

Stacja czynna jest codziennie od 8 – 16 ,
w soboty od 8 – 12
TELEFON (14) 6653794
Zapraszamy i życzymy szerokiej drogi.

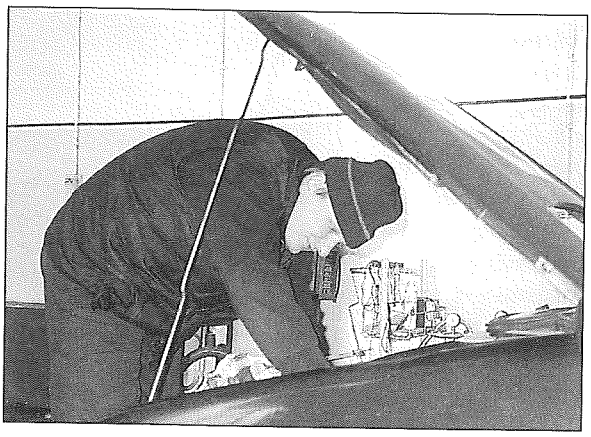

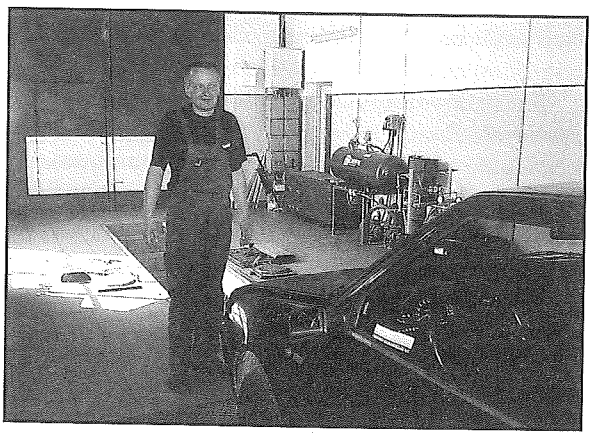

Gminna Komisja Ładu i Porządku wzywa do utrzymywania porządku i czystości na terenie Zakliczyna i Gminy

W dniu 14 kwietnia od wczesnych godzin porannych do godziny 15, działając na podstawie Ustawy o Porządku i Czystości w Gminach oraz Uchwały RG w Zakliczynie, swoją działalnością wykazała się Gminna Komisja Ładu i Porządku Publicznego Gminy Zakliczyn. W dniu tym odbyło się bowiem posiedzenie Komisji, które składało się z dwóch części. W pierwszej, radni w Urzędzie Gminy zajęli się omówieniem spraw związanych z przygotowaniem do sezonu turystycznego gminy, ze szczególnym uwzględnieniem stanu sanitarnego. Omówiono sprawę likwidacji dzikich wysypisk śmieci, oczyszczenia brzegów Dunajca, przydrożnych rzek i potoków, koszy i kubłów na śmieci, akcji pn. wiosenne porządkowanie gminy oraz utrzymywania w czystości przystanków autobusowych na terenie gminy. Na zakończenie członkowie komisji wraz z inspektor Ochrony Środowiska UG panią Marią Gondek oraz kierownikiem Zakładu Oczyszczalni i Kanalizacji ustalili, że z racji dzikich wysypisk śmieci przy drogach wojewódzkich wzdłuż brzegów Dunajca oraz zanieczyszczeń fosy przy Murbecie i zakładzie ubojni zostanie poinformowany Zarząd Dróg Wojewódzkich w celu podjęcia wspólnych działań związanych z usunięciem odpadów i nieczystości. W związku z gromadzonymi odpadami na ulicy Kościuszki o powyższym fakcie zostaną powiadomieni: właściciel posesji oraz wskazane przez mieszkańców ulicy osoby, które nagminnie zanieczyszczają plac przy „starej owocarni". Odnosząc się do koszy w centrum Zakliczyna, kierownik ZOiK stwierdził, że z racji nagminnego napełniania koszy w centrum wszelkimi odpadami, poza zamontowanymi koszami przy lampach ulicznych innych koszy w centrum Zakliczyna nie będzie. Z racji zbliżającego się sezonu turystycznego w miesiącu maju nastąpi wiosenne porządkowanie gminy oraz akcja deratyzacji we wszystkich sołectwach gminy. W ciągu roku przewidziano także zbiórkę odpadów wielkogabarytowych. Z racji, że w dalszym ciągu nie wszystkie posesje i podmioty gospodarcze mają podpisane umowy z MPGK na odbiór odpadów komunalnych, wysyłane będą kolejne upomnienia.

Zanieczyszczony rów pod PRYZMATEM

W drugiej części Komisji Ładu i Porządku Publicznego, komisja udała się na wizję lokalną terenu. Podczas niemal czterogodzinnej wędrówki, komisja odwiedziła 37 podmiotów gospodarczych. Ośmiu właścicieli sklepów okazało faktury za odbiór odpadów, pozostali zostali upomnieni oraz zobligowani w terminie dwóch tygodni zawarcia umów z MPGK. W miesiącu maju za nie podpisanie umów przewidziane będą kary. Do pozostałych podmiotów i właścicieli nieruchomości na terenie gminy UG wystosuje upomnienia i pisma ponaglające. Wdrażając systematycznie w życie Ustawę i Uchwałę Rady Gminy w Zakliczynie o utrzymaniu porządku i czystości w gminie w najbliższym czasie podejmowane będą dalsze działania mające na celu poprawę czystości, estetyki i porządku w gminie. Ostatnie miesiące pokazały, że poprzez prowadzone działania sytuacja się poprawia, natomiast działania kontrolne przynoszą coraz lepsze efekty.

Rozważania nad wyczyszczeniem brzegów Dunajca.

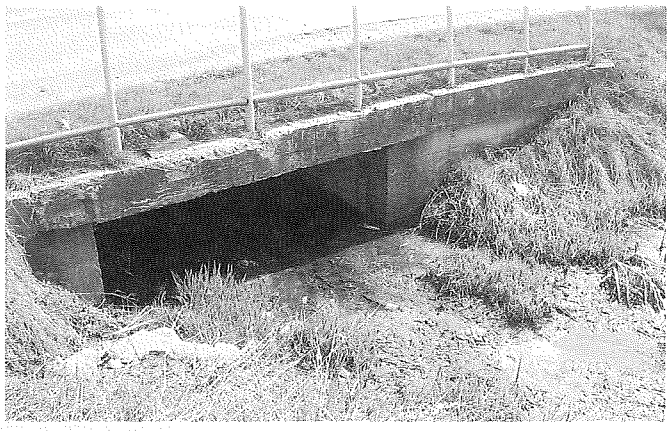

Śmierdzący przepust przy zakładzie ubojni.

Dzikie wysypisko na ul. Kościuszki.

K.CH

Zapytanie posła Wody

Poseł Woda pyta Marszałka Włodzimierza Cimoszewicza oraz Ministra Rolnictwa i Rozwoju Wsi Wojciecha Olejniczaka, czemu nie zaliczono do Obszarów Niekorzystnych Warunków Gospodarowania (ONW) części gminy Zakliczyn położonej w Małopolsce w powiecie tarnowskim?!

W związku z klasyfikowaniem poszczególnych gmin do Obszarów o Niekorzystnych Warunków Gospodarowania pojawiło się wiele sytuacji w których mieszkańcy wyrażają brak zrozumienia dla kryteriów jakimi kierowało się Ministerstwo Rolnictwa. Zakwalifikowanie poszczególnych gmin i obrębów geodezyjnych do jednego z obszarów ONW przez Instytut Uprawy Nawożenia i Gleboznawstwa w Puławach (IUNG). Lista (IUNG) jest załącznikiem do Rozporządzenia Rady Ministrów z dnia 14 kwietnia 2004 r. Dz. U. Nr 73. poz. 657, zmienianego Rozporządzenia Rady Ministrów z dnia 29 czerwca 2004 r. Oraz Rozporządzeniem Rady Ministrów z dnia 23 września 2004 r.

Klasyfikacja została dokonana między innymi na podstawie wskaźnika waloryzacji rolniczej przestrzeni produkcyjnej WWRPP, a sposób klasyfikowania musiał być zaakceptowany przez Komisję Europejską. Jednakże warto się zastanowić czy kryteria zostały właściwie dobrane (chodzi o wagę poszczególnych składowych wpływających na WWRPP i czy nie powinno się tak ich zmodyfikować, aby były adekwatne do rzeczywiście występujących utrudnień w gospodarowaniu. Najlepiej można to przedstawić na przykładzie gminy Zakliczyn, powiat tarnowski, która znana jest z trudnych warunków gospodarowania, dużych różnic wysokości i znacznego nachylenia terenu, negatywnie wpływającego na prowadzenie upraw i uzyskiwane plony. Pomimo, że cała gmina ma podobne warunki do ONW zostały zaklasyfikowane obręby: wsie Borowa, Ruda Kameralna, Dzierżaniny i Jamna. Pozostałe czyli: Olszowa, Paleśnica, Bieśnik, Słona, Gwoździec nie zostały zakwalifikowane.

Mieszkańcom trudno zrozumieć, jak teren o wyrównanych warunkach uprawy, można potraktować w tak niesprawiedliwy sposób. ONW wyznacza się po to, aby móc stosować instrumenty wspomagające trudne warunki gospodarowania i niwelować „ upośledzenie" przyrodnicze jakie towarzyszy produkcji rolniczej. Uzyskiwane mniejsze plony i większe nakłady na produkcję mają być rekompensowane dodatkowymi strumieniami pieniędzy.

Z uwagi na powyższe zwracam się do Pana Ministra Wojciecha Olejniczaka o odpowiedź na następujące pytania:

1). Czy możliwa jest weryfikacja przypadku, który wystąpił podczas kwalifikacji do obszarów ONW w gminie Zakliczyn i włączenie nieuwzględnionych miejscowości (Olszowa, Paleśnica, Bieśnik, Słona, Gwoździec) do obszarów ONW.

2). Kiedy kryteria kwalifikujące poszczególne obszary do dopłat ONW zostaną dostosowane do realnych warunków gospodarowania.

Poseł RP Wiesław Woda

Odpowiedź Ministra Rolnictwa i Rozwoju Wsi na interpelację Posła Wiesława Wody w sprawie nieuwzględnienia części obrębów geodezyjnych gminy Zakliczyn do obszarów ONW.

Szanowny Panie Marszałku, Panie Pośle

W związku z interpelacją złożoną przez Pana Posła Wiesława Wodę, pragnę udzielić następujących wyjaśnień w sprawie nieuwzględnienia części obrębów gminy Zakliczyn w liście obrębów geodezyjnych zakwalifikowanych do obszarów o niekorzystnych warunkach gospodarowania (ONW).

Podczas wyznaczania zasięgu obszarów o niekorzystnych warunkach gospodarowania (ONW) w Polsce kierowano się obiektywnymi, wymiernymi i jednolitymi dla całego kraju kryteriami. Zasięg ONW nizinnego został wyznaczony w oparciu o ocenę warunków naturalnych mierzonych wskaźnikiem waloryzacji rolniczej przestrzeni produkcyjnej (WWRPP) i warunków demograficznych. Do ONW nizinnego nie kwalifikowano gmin o wartości WWRPP powyżej 72,5pkt. Wartość ta dla gminy Zakliczyn wynosi 74,80 pkt. Ze względu na niespełnienie przez tę gminę kryteriów ONW, zostało wykonane uszczegółowienie zasięgu ONW do poziomu obrębu geodezyjnego. Obręby geodezyjne Borowa i Ruda Kameralna zostały zakwalifikowane do ONW nizinnego strefy I, a Dzierżaniny ONW nizinnego strefy II, na podstawie analizy wartości WWRPP wykonanej przez Instytut Uprawy Nawożenia i Gleboznawstwa. Do ONW nizinnego strefy I kwalifikowano obręby o WWRPP < 56, a strefy II o WWRPP < 52. Natomiast obręb geodezyjny Jamna jest ujęty w rozporządzeniu nr 22/03 Wojewody Małopolskiego z dnia 17 lipca 2003 r. w sprawie wykazu miejscowości województwa małopolskiego na terenach podgórskich i górskich. Na tej podstawie zakwalifikowano go do ONW ze specjalnymi utrudnieniami. Plan Rozwoju Obszarów Wiejskich (PROW) na lata 2004-2006, wraz z kryteriami kwalifikacji ONW oraz listą gmin i obrębów geodezyjnych objętych ONW, podlegał negocjacjom z Komisją Europejską i został zatwierdzony decyzją Komisji z dnia 6 września 2004 r. – zatwierdzającą dokument programujący rozwój obszarów wiejskich w Polsce dla okresu 2004 – 2006. W związku z powyższym obecnie nie ma możliwości poszerzenia zasięgu ONW o miejscowości: Olszowa, Paleśnica, Bieśnik, Słona, Gwoździec. Na nowy okres programowania przygotowany zostanie nowy Program Rozwoju Obszarów Wiejskich. Jednym z działań tego Programu będzie wsparcie dla ONW, którego zasięg może być nieznacznie zmieniony w stosunku do obecnego zasięgu, zgodnie z nowym rozporządzeniem Rady (obecnie uzgadnianym z krajami członkowskimi) oraz kryteriami wyznaczania ONW uzgodnionymi z Komisją Europejską. Podobnie jak miało to miejsce w przypadku PROW na lata 2004-2006, propozycje działań oraz kryteriów będą poddane szerokim konsultacjom w Polsce, w celu wypracowania możliwie najkorzystniejszego rozwiązania.

Minister Rolnictwa i Rozwoju Wsi
Wojciech Olejniczak

Kradzieże, włamania i pijane kobiety to coraz częstsze zdarzenia na terenie Gminy Zakliczyn

Kier. post. pol. w Zakliczynie asp. sztab. Marek Jajko.

Tak jakoś się dzieje naszym kraju, że od kilku lat wszystko niby się reformuje, lecz efekty są mizerne. W związku z czym ponownie dochodzi do reformowania reform. Od lipca 2003 roku zmiany zaczęły zachodzić także w Policji. Wynikiem tych zmian w 2003 roku zmienione zostały struktury policyjne. Wtenczas na terenie Gminy Zakliczyn w miejsce Rewiru Dzielnicowych ponownie utworzony został Posterunek Policji w Zakliczynie, który wchodził w strukturę Komisariatu Policji w Wojniczu. Zamiast komendantów utworzono stanowiska Kierowników Posterunków Policji. Takim kierownikiem w Zakliczynie został aspirant sztabowy Marek Jajko, natomiast Komendantem Komisariatu policji w Wojniczu był Włodzimierz Gancarz. Po półtorarocznej pracy zarówno komendanta w Wojniczu jak i kierownika w Zakliczynie w styczniu 2005 roku dokonano kolejnych zmian. Tym razem tytułem awansu kierownik z Zakliczyna Marek Jajko został przeniesiony na Komendanta Komisariatu Policji w Wojniczu. Miejsce Kierownika Posterunku Policji w Zakliczynie Komenda Miejska Policji w Tarnowie postanowiła obsadzić osobą podkomisarza Marka Wilkuszewskiego. I niby nie było by w tym nic dziwnego, gdyby nie moje umówienie się z nowym kierownikiem zakliczyńskiego posterunku na wywiad. Kiedy w lutym ustaliłem termin wywiadu z podkomisarzem Markiem Wilkuszewskim, po kilku dniach okazało się, że nowy kierownik nie jest już kierownikiem!!! Decyzjom zwierzchników z Tarnowa dokonano kolejnych zmian. Od 1 marca ponownie na Kierownika Posterunku Policji w Zakliczynie powrócił z Wojnicza aspirant sztabowy Marek Jajko, a wraz z nim do sierżant sztabowy Jacek Ojczyk, który w ostatnim czasie pełnił służbę w Tarnowie. W Zakliczynie jednak pozostał podkomisarz Marek Wilkuszewski i prowadził będzie na terenie Gminy Zakliczyn sprawy kryminalne. Komendantem Komisariatu Policji w Wojniczu został, przeniesiony z Tarnowa „Centrum" (sekcja kryminalna), aspirant sztabowy Leszek Bodzioch.

Posiedzenie Komisji z Kierownikiem Posterunku.

Jakby nie patrzył w zachodzących zmianach, pogubić się można. A wydawałoby się że chociaż w Policji wszystko musi grać i chodzić jak w szwajcarskim zegarku. Innym tematem jest także finansowanie Policji i uposażenia policjantów, w szczególności na peryferyjnych i wiejskich placówkach. Tu w wielu przypadkach czas zatrzymał się w latach 80 tych, gdzie podstawowym narzędziem do pisania protokołów są przestarzałe maszyny. Miejmy nadzieję, że Ministerstwo Spraw Wewnętrznych i Administracji dostrzeże XXI wiek i idące z czasem zagrożenia policjantów nie tylko w dużych miastach, ale także w gminnych posterunkach i komisariatach. Chcąc przybliżyć wydarzenia kryminalne, ilość przestępstw i stan bezpieczeństwa i porządku w gminie Zakliczyn zapytałem więc nowego (starego) Kierownika Posterunku Policji w Zakliczynie o ilość zdarzeń. Aspirant sztabowy Marek Jajko stwierdził, że stan bezpieczeństwa publicznego w Gminie Zakliczyn jest porównywalny do innych gmin i nie stanowi większego zagrożenia dla mieszkańców. W przestępczości podobnie jak w różnych dziedzinach życia są wzloty i upadki. Ilość zdarzeń, poprawia lub pogarsza policyjne statystyki. W ostatnim czasie na terenie Zakliczyna i Gminy Zakliczyn do najczęstszych przestępstw zaliczyć należy: kradzieże, włamania do samochodów, jazda po wypiciu alkoholu, przemoc w rodzinie, a niejako ciekawostką jest to (co wynika ze statystyki posterunku), że coraz częściej na terenie Gminy Zakliczyn policja notuje nietrzeźwe kobiety. W przeciągu kilku miesięcy policja dwukrotnie musiała podjąć interwencje wobec nietrzeźwych kobiet. Będąc przy temacie nietrzeźwych osób Kierownik Posterunku zwrócił uwagę na sprzedaż alkoholu szczególnie w wiejskich sklepach, osobom będącym już w stanie nietrzeźwym i często na tzw. „zeszyt". Tu przestrzegł sprzedających, gdyż takie zdarzenia zgodnie z przepisami prawa, są karalne i niedopuszczalne. Sprzeda-

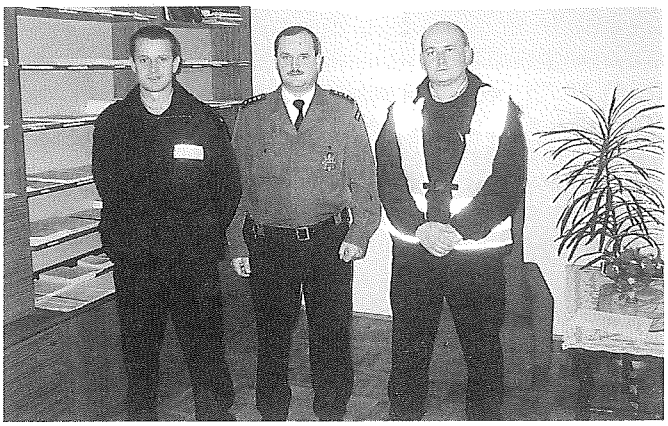

Policjanci z patrolu w Wojniczu z Komendantem w Zakliczynie.

jący odpowiedzialny jest za sprzedaż alkoholu i to on ponosi konsekwencje. Omawiając zdarzenia w I kwartale 2005 roku kierownik Marek Jajko wymienił:
- Samobójstwo przez powieszenie w Zakliczynie ul Sobieskiego
- Wypadek drogowy w Bieśniku – potrącenie rowerzysty
- Dwa przypadki prowadzenie pojazdu bez prawa jazdy, po wyroku sądowym
- Kradzież włazu dachowego domu
- Kradzież drzewa z lasu w Rudzie Kameralnej
- Włamania do domków letniskowych w Gwoździcu
- Groźby karalne w Melsztynie
- Wypadek drogowy we Wróblowicach
- Kradzież drzewa w Paleśnicy z lasu Nadleśnictwa Gromnik
- Nietrzeźwy kierujący – droga Faściszowa –Brzozowa
- Nietrzeźwy kierujący – droga Zakliczyn – Wesołów
- Nietrzeźwy kierujący – droga w Stróżach
- Oszustwo
- Kradzież drzewa w Paleśnicy na szkodę Nadleśnictwa Gromnik
- Włamanie do samochodu w Olszowej
- Wypadek drogowy w miejscowości Paleśnica – potrącenie pieszego

W dniu 23 marca w Zakliczynie na placu targowym w Rynku Policja wraz ze Strażą Celną przeprowadziła akcję, której celem była kontrola sprzedawanych towarów przywożonych z zagranicy. W wyniku kontroli zarekwirowano i skonfiskowano 1035 paczek papierosów bez akcyzy oraz 28 butelek spirytusu Royal i 66 butelek alkoholu. Razem zarekwirowano 94 butelki alkoholu i 100 butelek pustych do rozlewania alkoholu. Wartość rynkowa zabezpieczonych rzeczy wyniosła ponad 7 tysięcy złotych.

Wobec zmian w zakliczyńskim posterunku policji obsada od 1 marca wygląda następująco:

Kierownik Posterunku Policji asp. sztab Marek Jajko

Zespół kryminalny i dochodzeniowy: podkomisarz Marek Wilkuszewski,
młodszy aspirant Jerzy Ojczyk.

Dzielnicowi: młodszy aspirant Adam Gostek, sierż.sztab Jacek Ojczyk

Pełniący służbę na terenie gminy Zakliczyn policjanci z Komisariatu w Wojniczu:
Sierżant Edmund Kowalski, sierżant Marcin Sacha, starszy sierżant Roman Chamioło

Na terenie gminy upoważnionym policjantem do radarowej prędkości pojazdów jest sierżant sztabowy Jarosław Sowa. Także z Komisariatu Policji w Wojniczu.

Telefony na Policję
Komisariat Policji w Wojniczu: 6282400 lub 6790007
Posterunek Policji w Zakliczynie: 6653407 lub 6282640
Oficer dyżurny w Tarnowie: 997

Całość opracował: Krzysztof Chmielowski

Jubileusze Małżeńskie – Złote Gody 2005

W dniu 26 kwietnia w sali widowiskowej ratusza odbyły się kolejne jubileusze 50 lecia pożycia małżeńskiego. W tym roku „Złote Gody" obchodzili: **Państwo Jadwiga i Stanisław Sitarz, Państwo Maria i Stefan Potok, Państwo Joanna i Józef Ramian, Państwo Helena i Henryk Wzorek, Państwo Otylia i Mieczysław Gac, Państwo Irena i Franciszek Juszkiewicz i Państwo Janina i Bolesław Lasota.** Na ta piękną uroczystość do ratusza przybyli Jubilaci wraz z rodzinami. Wszystkich gorąco i serdecznie powitała Kierownik Urzędu Stanu Cywilnego w Zakliczynie Pani Lucyna Skalska. W specjalnej mowie okolicznościowej pani kierownik powiedziała, że wszyscy dostojni Jubilaci dobrze wywiązali się z obowiązków wobec siebie i wobec innych. Wszystkim rodzinom życzyła szczęścia, pogratulowała wytrwałości i złożyła wyrazy uznania za dobre wychowanie dzieci. Na przyszłe lata pani inspektor, życzyła wszystkim dalszej wzajemnej miłości i wynagrodzenia przebytych trudów. Obecny na uroczystości par małżeńskich Wójt Gminy Kazimierz Korman pogratulował Jubilatom medali wraz legitymacją, za długoletnie pożycie małżeńskie nadanych przez Prezydenta RP. – „Widząc wszystkich Państwa w dobrych nastrojach i z uśmiechem na twarzy można z pewnością powiedzieć, że droga obrana była drogą słuszną" –powiedział wójt. Kończąc życzył wszystkim dalszego ciepła rodzinnego, zdrowia i kolejnych lat życia. Do życzeń dołączyła się również obecna na uroczystości Przewodnicząca Rady Gminy Pani Władysława Kuzera, która szczególnie parom małżeńskim życzyła dużo zdrowia na dalsze Jubileusze oraz Błogosławieństwa Bożego na dalsze lata. W dalszej części odbyło się wręczenie Medali od Prezydenta RP. Dekoracji Jubilatów dokonał Wójt Gminy, Pani Przewodnicząca wręczała kwiaty, zaś Pani Kierownik USC

wręczyła Pisma Gratulacyjne od Wojewody Małopolskiego. Następne przed zebranymi Jubilatami i pozostałymi gośćmi wystąpił zespół „Ballada" z Zespołu Szkoły Podstawowej i Gimnazjum w Zakliczynie, który prowadzony jest przez pana Adama Pyrka. Zespół na wstępie odegrał i odśpiewał Jubilatom „Sto lat", a następnie wykonał kilka radosnych utworów. Lampką szampana uczczono zdrowie Jubilatów po czym wspólnie zjedzono obiad, przygotowany przez uczniów z Zespołu Szkoły Ponadgimnazjalnej w Zakliczynie. Całe spotkanie choć mniej liczne niż w ubiegłym roku, przebiegało w miłej i serdecznej atmosferze. Nie obeszło się bez wspomnień i zwiedzania ratusza. Spotkanie zakończyło się wspólnym pamiątkowym zdjęciem.

Opr. K. Chmielowski

Podsumowano trzechletnią działalność SPON „Bez Barier"

W ciągu 3 lat działania w Stowarzyszeniu Pomocy Osobom Niepełnosprawnym „ Bez Barier" wyciągnięto pomocną dłoń do wielu osób, a w szczególności do chorych dzieci i ich rodzin

W dniu 31 marca w sali widowiskowej ratusza odbyło się Walne Zebranie Sprawozdawczo-Wyborcze Stowarzyszenia Pomocy Osobom Niepełnosprawnym „Bez Barier". Na 33 uprawnionych członków stowarzyszenia w zebraniu wzięło udział 15 członków. Stąd też zebranie musiało się odbyć w drugim terminie. Zebranie otworzył Prezes Stowarzyszenia dr Jerzy Woźniak. Po czym powitał wszystkich przybyłych członków i gości. Następnie prezes przedstawił porządek obrad, który został jednogłośnie przyjęty. W dalszej części Walnego Zgromadzenia rozpoczęła się część robocza. Przystąpiono do prezentowania sprawozdań z działalności stowarzyszenia. Jako pierwszy sprawozdanie przedstawił Prezes, a następnie podsumowano działalność Zarządu. Następnie części zostało przedstawione sprawozdanie z działalności merytorycznej SPON i realizacji programów oraz sprawozdanie Komisji Rewizyjnej. Ze sprawozdań wynikało wyraźnie, że okres trzech letniej działalności Stowarzyszenia i kadencji Zarządu był okresem wytężonej pracy, dzięki której pozyskano środki, a dzięki nim prowadzono działalność, która miała na celu pomoc dzieciom niepełnosprawnym i ich rodzinom. W całej działalności należą się słowa uznania dla całego Zarządu, a w szczególności dla: Prezesa Jerzego Woźniaka, Pani Bożeny Dębskiej-Szpak –księgowej Stowarzyszenia, Pani Ewy Nijak prowadzącej Ośrodek Wsparcia Dziennego, pani Marty Tyńskiej prowadzącej Ośrodek Dziennego Pobytu dla Dzieci Niepełnosprawnych oraz Świetlicę Profilaktyczno Terapeutyczną oraz pani Katarzynie Schutterly stale współpracującej z Ośrodkami. Profesjonalizm w działaniu w pisaniu wniosków o granty i inne pozyskiwanie środków, rzeczowe i sensowne gospodarowanie nabytymi środkami oraz duże zaangażowanie we wszelkie prace dostrzegła także Komisja Rewizyjna, która bardzo pozytywnie oceniła dotychczasową działalność Zarządu i Stowarzyszenia wnioskując o udzielenie absolutorium Zarządowi. Po przedstawieniu sprawozdań bardzo ciepło o Stowarzyszeniu opowiedział się także Wójt Gminy mówiąc, że „działalność tego Stowarzyszenia bardzo mi się podoba i jest bardzo cenna". W dalszej części WZ rozpoczęła się dyskusja. Członkowie Stowarzyszenia wypowiadali się na temat dotychczasowej działalności, odnieśli się do sprawozdań, prezes omówił korzyści i obowiązki wynikające z posiadania statusu organizacji pożytku publicznego, zastanawiano się nad składkami członkowskimi i zaległościami ze strony członków. Po przeszło 3 godzinnych obradach przystąpiono do podejmowania uchwał. Walne Zgromadzenie w głosowaniach przyjęło przedstawione sprawozdania, udzielono absolutorium Zarządowi, przyjęto roczny plan pracy Stowarzyszenia na rok 2005, ustalono zobowiązania dla prezesa do kwoty 10 tysięcy złotych. Ustalono składki miesięczne po 2 złote, zwolniono z nich rencistów, emerytów i bezrobotnych. Kilka minut przed godziną 21 prezes Jerzy Woźniak zakończył Walne Zgromadzenie SPON „Bez Barier". Poniżej prezentuję skład dotychczasowego i nowego Zarządu SPON „Bez Barier" oraz ważniejsze sprawozdania przedstawiające szeroką działalność Stowarzyszenia.

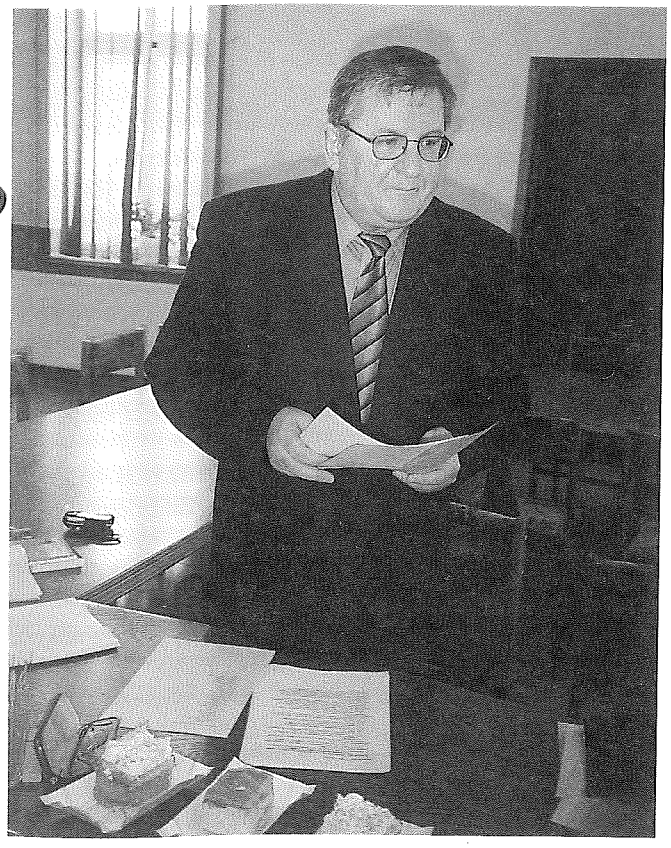

Stary Zarząd
PREZES: Jerzy Woźniak, **WICEPREZES**: Iwona Krakowska, **SKARBNIK**: Ewa Nijak, **SEKRETARZ**: Marta Tyńska, **CZŁONEK ZARZĄDU**: Ewa Węglarczyk.

Nowy Zarząd
PREZES: Jerzy Woźniak, **WICEPREZES**: Kazimierz Schutterly, **SEKRETARZ**: Andrzej Szczepański, **SKARBNIK**: Joanna Dębska, **CZŁONEK ZARZĄDU**: Krzysztof Chmielowski

PODSUMOWANIE KOŃCOWE 3 LETNIEJ KADENCJI WŁADZ SPON „BEZ BARIER":

· W ciągu niespełna 3 lat działania nastąpiło uformowanie i rozwój instytucjonalny stowarzyszenia: zorganizowano biuro, pozyskano fachowych członków do prowadzenia spraw administracyjno-księgowych i merytorycznych – księgowa Bożena Dębska-

Szpak, Andrzej Szczepański, uruchomiono programy obsługi podatkowej i ZUS-u, podpisano umowy z kontrahentami itp,

· Dzięki intensywnym staraniom i wysiłkom uzyskano znaczne środki finansowe na działalność, w 3 roku działania prawie 100 tys zł.

· Oprócz wielu akcji, imprez, krótszych i dłuższych programów kulturalnych, turystycznych, integracyjnych stworzono 2 duże trwałe, długofalowe przedsięwzięcia: Ośrodek Wsparcia Dziennego i Ośrodek Pobytu Dziennego dla Dzieci Niepełnosprawnych, w których objęto pomocą, w tym również specjalistyczną 35 dzieci,

· Zatrudniono w różnych formach i wymiarach czasu pracy 15 osób, w tym psychologa, pedagoga szkolnego, pedagogów specjalnych, logopedę, pracownika socjalnego, mgr rehabilitacji i innych nauczycieli przedmiotów i wychowawców,

· Zorganizowano żywienie i dowóz dzieci oraz wakacyjny wypoczynek,

· Podpisano z PFRON i Starostwem Powiatowym wieloletnie porozumienia i umowy o współpracy i finansowaniu,

· rozpoczęto pomoc żywnościową dla ubogich mieszkańców gminy na bazie współpracy z bankami żywności,

· uzyskano dla stowarzyszenia status organizacji pożytku publicznego jako podstawy do dalszego rozwoju SPON,

Stowarzyszenie w 2004 roku realizowało cele poprzez: prowadzenie OŚRODKA POBYTU DZIENNEGO dla dzieci niepełnosprawnych we Wróblowicach

a) Działalność była możliwa dzięki funduszom pochodzącym z Banku Światowego w Warszawie, Urzędu Gminy w Zakliczynie oraz Urzędu Wojewódzkiego w Krakowie. Ośrodek istnieje od **01 września 2003 r.**

Ośrodek działał w 2004 roku trzy razy w tygodniu w godzinach od 14.00 – 18.00. Pomocą objętych było 12 dzieci niepełnosprawnych w wieku 6 – 27 lat. W czasie pobytu w ośrodku dzieci objęte były pomocą indywidualną – logopedy, rehabilitanta oraz pedagogów specjalnych. Specjaliści pracują wg. indywidualnych grafików. Dzieci z ośrodka biorą również udział w zajęciach grupowych: integracyjnych, ruchowych, plastycznych, technicznych, muzycznych oraz teatralnych. W czasie zajęć dzieci objęte są dożywianiem. Spotkania w Ośrodku służą m.in. szeroko pojętej integracji, rehabilitacji i rewalidacji, są również odciążeniem dla rodziców sprawujących 24 godzinną opiekę nad swoimi dziećmi. Istotnym aspektem wspólnych spotkań, zabaw i pracy jest odnoszenie przez dzieci sukcesów, nauka umiejętności radzenia sobie z porażkami, ze stresem oraz z problemami dnia codziennego. Dzieci biorą udział w życiu społecznym – uczestniczą we wspólnych wyjazdach, wycieczkach oraz innych programach realizowanych w trakcie roku. Rodzice chętnie angażują się w proces rehabilitacji swoich dzieci biorąc udział w niektórych zajęciach. Pracownicy Ośrodka Pobytu Dziennego udzielają informacji wszystkim zainteresowanym możliwością pomocy z zewnątrz (PFRON oraz z Powiatowego Centrum Pomocy Rodzinie) np. w sprawie otrzymania dotacji na zakup wózków inwalidzkich, wczasów rehabilitacyjnych itp.

b) prowadzenie OŚRODKA WSPARCIA DZIENNEGO we Wróblowicach

Ośrodek Wsparcia Dziennego funkcjonuje od **1 grudnia 2003r.** Ośrodek jest finansowany z budżetu państwa ze środków Starostwa Powiatowego w Tarnowie. Placówka objęła swą działalnością dzieci z terenu gminy Zakliczyn. W zajęciach biorą dzieci w wieku 6– 14 lat. Są to dzieci z rodzin dysfunkcyjnych, zagrożonych alkoholizmem i demoralizacją. W ośrodku zatrudnieni są: psycholog, logopeda, pedagog, pracownik socjalny oraz korepetytorzy – wychowawcy. Specjaliści pracują z dziećmi według indywidualnego planu pracy. Zajęcia prowadzone są od poniedziałku do piątku w godz. 14.00 – 18.00. Dzieci uczestniczą w różnych formach terapii, zajęciach indywidualnych i grupowych, otrzymują pomoc w nauce, są objęte dożywianiem.

ZARÓWNO ZAJĘCIA W OŚRODKU POBYTU DZIENNEGO JAK I OŚRODKU WSPARCIA DZIENNEGO ODBYWAJĄ SIĘ W BUDYNKU SZKOŁY PODSTAWOWEJ WE WRÓBLOWICACH – prowadzenie tego typu działalności równorzędnie integruje dzieci sprawne intelektualnie i ruchowo z dziećmi niepełnosprawnymi, co zresztą było naszym zamierzeniem i jednym z celów prowadzenia tej działalności.

c) PROJEKT – FERIE INNE NIŻ WSZYSTKIE – program realizowany był dzięki wsparciu finansowemu z FUNDACJI WSPOMAGANIA WSI. Odbył się 19.01.2004 – 31.01.2004 r. W ramach tego programu dzieci w czasie ferii zimowych brały udział w wielu wycieczkach, spotkaniach integracyjnych m. in. udział w kuligu, pobycie nocnym w kopalni soli w Bochni, udział w przedstawieniu teatralnym w Tarnowie – sztuka pt." nazywam się Pinokio", atrakcją był również wyjazd do kina. Dzieci uczestniczyły w programach:„ Spójrz inaczej", „Terapia Pluszowa" – programy te pozwoliły dzieciom lepiej zrozumieć siebie, współżyć z innymi, akceptować siebie i innych. W czasie ferii odbywały się zajęcia muzyczne, plastyczne, techniczne i ruchowe.

d) PROJEKT – POKAŻMY SIĘ – od 1 września2003 do 14 lutego 2004 r. – realizacja projektu była możliwa dzięki funduszom pochodzącym z FUNDACJI IM. STEFANA BATOREGO. Celem projektu była integracja dzieci niepełnosprawnych z grupą rówieśniczą poprzez wspólny udział w wydarzeniach kulturalnych, artystycznych, wycieczkach, zajęciach edukacyjnych oraz konkursach. W ramach programu odbyły się warsztaty plastyczne przy współpracy z RCTiDK w Zakliczynie, wyjazdy plenerowe do: Jamnej, Lipnicy Murowanej, na ruiny zamku w Melsztynie, do kopalni soli w Wieliczce oraz Zamku w Dębnie. Odbyło się wiele spotkań o charakterze kulturalnym m.in. spotkanie z fotografem, poetą, policjantem, dziennikarzem. Podsumowaniem projektu było wystawienie prac zainspirowanych wycieczkami oraz spotkaniami dzieci w „Galerii Poddasze" w Zakliczynie.

e) PROJEKT – ZOBACZMY ŚWIAT – realizowany jest od 1 września 2004 roku do 30 czerwca 2005 roku. Współfinansowany jest przez Fundację im. Stefana Batorego. Celem projektu jest integracja dzieci niepełnosprawnych z grupą rówieśniczą poprzez wspólny udział w działaniach kulturalnych, artystycznych, wycieczkach, zajęciach edukacyjnych oraz konkursach. Realizacja projektu opiera się na współpracy ze środowiskiem lokalnym, przy zaangażowaniu wolontariuszy i rodzin dzieci niepełnosprawnych.

f) PACZKI ŻYWNOŚCIOWE DLA NAJUBOŻSZYCH – tradycją ubiegłego roku wspólnie z Niepublicznym Zakładem Opieki Zdrowotnej„ Centrum Zdrowia" w Zakliczynie Stowarzyszenie zorganizowało pomoc materialną (paczki żywnościowe) dla 25 najuboższych rodzin w okresie Świąt Bożego Narodzenia.

Sprawozdanie z realizacji rocznego planu pracy Stowarzyszenia Pomocy Osobom Niepełnosprawnym „Bez Barier" za rok 2004.

1. Starania i ubieganie się zarządu Stowarzyszenia Pomocy Osobom Niepełnosprawnym „Bez Barier" o status organizacji pożytku publicznego. Realizacja: podjęto uchwałę nr 10/2004 Walnego Zebrania Członków o zmianie statutu stowarzyszenia, zgodnie z wolą członków stowarzyszenia wystąpiono dnia 5 paź-

dziernika 2004 roku z wnioskiem do sądu rejestrowego o uzyskanie statusu organizacji pożytku publicznego, w dniu 29 października 2004 roku stowarzyszenie uzyskało status organizacji pożytku publicznego – Postanowienie Sądu Rejonowego dla Krakowa – Śródmieścia w Krakowie.

2. Podejmowanie starań o uzyskanie środków na prowadzenie świetlicy na następny rok (od 1 września 2004 roku). W przypadku nieotrzymania środków na prowadzenie Świetlicy Profilaktyczno – Terapeutycznej na następny rok – złożenie wniosku do wojewody o zwiększenie finansowania placówki wsparcia dziennego w przyszłym roku, tak aby liczba uczestników wzrosła do 30. Realizacja: zgodnie z umową nr 7/04 otrzymano w 2004 roku z UG Zakliczyn środki finansowe w kwocie 8.496,00 zł na prowadzenie i realizację programu profilaktycznego i zajęć socjoterapii w świetlicy Ośrodka Dziennego Pobytu dla Dzieci Niepełnosprawnych. Dodatkowo złożono wniosek do Małopolskiego Urzędu Wojewódzkiego w Krakowie na działalność ośrodka – otrzymano z tego tytułu 6.000,00 zł. Dalsze starania o środki finansowe na ten rodzaj działalności zostały skierowane w stronę PFRON. 30.09.2004 roku złożono wniosek o zawarcie wieloletniego porozumienia w ramach programu PARTNER. 14.12.2004 roku podpisane zostało porozumienie nr 37 na prowadzenie w 2005 roku rehabilitacji dzieci

i młodzieży niepełnosprawnej w różnych typach placówek. Decyzja o wysokości przyznanej kwoty jeszcze nie zapadła. *3. Podejmowanie dalszych starań celem pozyskania na potrzeby stowarzyszenia własnego lokalu (budynku), nieruchomości będących własnością samorządu w miarę potrzeb stowarzyszenia i na zasadach określonych w ustawie o pożytku publicznym.*

4. Nawiązanie ściślejszej współpracy z samorządem gminnym i powiatowym w celu podejmowania wspólnych zadań lub przejmowania zadań samorządu w pracy na rzecz ON oraz udział w realizacji „Rocznego programu współpracy z organizacjami pozarządowymi oraz podmiotami prowadzącymi działalność pożytku publicznego". Realizacja: Prezes informował Radę Gminy o pracy i problemach stowarzyszenia, wielokrotne wizyty u Wójta Gminy w 2004 roku, wystąpienia z wnioskami o dofinansowanie działalności stowarzyszenia, wystąpienie do Rady Gminy o przejęcie od gminy organizowania wypoczynku i kolonii dla dzieci ze środowisk i rodzin patologicznych

5. Opracowywanie i składanie wniosków do fundacji, Marszałka i Wojewody Małopolskiego oraz innych grantodawców na programy przez te instytucje ogłaszane w celu realizacji tych programów na terenie gminy Zakliczyn. Realizacja: w 2004 roku wystąpiono z wnioskami do niżej wymienionych instytucji:22-03-2004 Fundacja J&S Pro Bono Poloniae Warszawa– otwarty konkurs „ Aktywna Wiosna" projekt pod tytułem „Młodzież – Dzieciom" – dotacji nie otrzymano 23-03-2004 Minister Gospodarki, Pracy i Polityki Społecznej – otwarty konkurs dla organizacji pozarządowych – występowano z wnioskiem o środki na prowadzenie Ośrodka Pobytu Dziennego dla Dzieci Niepełnosprawnych(doposażenie i dowóz) – dotacji nie otrzymano. 30-04-2004 Fundacja im. Stefana Batorego w Warszawie – konkurs „Kolorowa Akademia" wystąpiono z projektem „Zobaczmy świat" (organizacja dzieciom niepełnosprawnym zajęć kulturalnych) – otrzymano dotację 8.000,00 zł 04-05-2004 Polska Fundacja Dzieci i Młodzieży – Warszawa – konkurs Równe Szanse Małe Granty 2004 wystąpiono z wnioskiem „Studenci – gimnazjalistom, gimnazjaliści – dzieciom" – dotacji nie otrzymano (na konkurs wpłynęło 798 wniosków ze względu na skromny budżet organizatora dotacje otrzymało tylko 62 organizacje). 07-06-2004 Małopolski Urząd Wojewódzki w Krakowie – konkurs pomoc społeczna, wystąpiono z wnioskiem na prowadzenie Ośrodka Pobytu Dziennego dla Dzieci Niepełnosprawnych – otrzymano dotację 6.000,00 zł08-09-2004 Fundacja Warta – Warszawa – wniosek o dotację na transport dzieci niepełnosprawnych do OPD – nie rozpatrzony – odpowiedzi od Fundacji nie otrzymano, 22-09-2004 Danone Sp. z o.o. – konkurs grantowy Podziel się posiłkiem– zgłoszono projekt „JABŁUSZKO" na przygotowywanie ciepłych posiłków dla dzieci dotkniętych biedą i bezrobociem rodziców – konkursu nie wygrano,30-09-2004 PFRON – ogólnopolski program PARTNER – złożono wniosek na prowadzenie Ośrodka Dziennego Pobytu dla Dzieci Niepełnosprawnych i letni obóz dla dzieci niepełnosprawnych. Podpisano porozumienie, decyzja o wysokości przyznanych środków jeszcze nie zapadła.14-10-2004 Polska Fundacja Dzieci i Młodzieży – Warszawa – konkurs Równe Szanse Małe Granty Regionalne 2004, wystąpiono z wnioskiem „Pawie pióro w obiektywie" – dotacji nie otrzymano. 30-11-2004 Powiatowe Centrum Pomocy Rodzinie w Tarnowie – wniosek o dofinansowanie imprezy integracyjnej – wniosek o dofinansowanie zakupu sprzętu rehabilitacyjnego UGUL

6. Zorganizowanie turnusu rehabilitacyjnego dla dzieci niepełnosprawnych oraz zorganizowanie wypoczynku letniego (np. „zielona świetlica") dzieciom z OWD i świetlicy w ośrodku rekreacyjno-wypoczynkowym, Realizacja: zorganizowano 10-ciodniowy wakacyjny pobyt dla 21 dzieci w Ośrodku Harcerskim w Piaski-Drużków (lipiec 2004)Podjęto próbę zorganizowania turnusu rehabilitacyjnego z udziałem członków ZNP. Nie było osób chętnych i spełniających kryteria kwalifikacyjne do udziału w turnusie.

7. Zorganizowanie integracyjnego Dnia Dziecka, spotkań i imprez z okazji Świąt, Nowego Roku, Mikołaja i innych.

8. Stworzenie logo Stowarzyszenia i promowanie go na różnych imprezach gminnych i powiatowych. Realizacja: Opracowano graficznie logo SPON, używane jest na pismach na zewnątrz stowarzyszenia, wymaga dalszego promowania.*9. Nagłośnić medialnie działalność Stowarzyszenia („Głosiciel", „Zakliczyn.com" itp.).* Realizacja: Niemal comiesięczne artykuły prasowe w „Głosicielu" przedstawiające działalność pisane przez redaktora Krzysztofa Chmielowskiego lub prezesa SPON. Zdjęcia wykonywane przez K. Chmielowskiego lub A. Szczepańskiego. Przedstawianie działalności w czasie wystąpień publicznych na sesjach i zebraniach zarówno w gminie jak i w powiecie.

10. Po uzyskaniu statusu organizacji pożytku publicznego: podjęcie starań o przyjęcie do pracy w stowarzyszeniu i na rzecz stowarzyszenia poborowego celem odbycia służby zastępczej celem wsparcia wykonywania zadań publicznych w ośrodku wsparcia dziennego i świetlicy profilaktyczno-terapeutycznej i w innych zdaniach. Zwrócenie się do obywateli o dokonywanie wpłat na konto stowarzyszenia 1%-towych odpisów podatkowych, Realizacja: Opracowano ulotkę z przedstawieniem naszej działalności, zasad obliczania i wpłat 1% oraz z apelem o wpłaty na konto SPON. Kolportaż ulotek. Ulotkę również rozesłano do różnych firm i osób fizycznych pocztą elektroniczną. Służba zastępcza do realizacji w latach następnych.

11. Pomoc osobom niepełnosprawnym i starszym poprzez:

· *Organizowanie imprez kulturalnych, integracyjnych i sportowych, (*realizowane cyklicznie co rok*)*

· *Starania o pozyskanie sprzętu rehabilitacyjnego, (*złożono wniosek do PCPR w Starostwie Powiatowym o środki na zakup UGUL wraz z kompletem sprzętu-będzie zrealizowany)

· *Zorganizowanie udzielanie porad psychologicznych i prawnych oraz informowania o prawach osób niepełnosprawnych,* (na razie porady psychologiczne dla dzieci naszych 2 ośrodków, realizacja po uzyskaniu środków finansowych na taki program od fundacji)

· *Starania o uzyskanie środków na świadczenie usług opiekuńczych w miejscu zamieszkania osoby niepełnosprawnej, starszej oraz o utworzenie środowiskowego domu samopomocy dla osób mających trudności w samodzielnej egzystencji. (*do realizacji w planie 3-letnim*)*

***12.** Współpraca z innymi organizacjami pozarządowymi działającymi w gminie Zakliczyn i okolicy w celu ewentualnego wspólnego realizowania programu i zadań statutowych.* Realizacja: Nawiązano współpracę ze Stowarzyszeniem Ciężkowickim i Rozwoju Pogórza Ciężkowickiego – prezes Tadeusz Salwa (żywność dla szkół z Banku Żywności), ze Stowarzyszeniem „Pomocna Dłoń" z Gnojnika – prezes St. Lambert (wniosek), ze Stowarzyszeniem „Dajmy Dzieciom Miłość" ze Zgłobic – prezes St. Bańbor – żywność do paczek na święta.

***13.** Współpraca z Gminnym Ośrodkiem Pomocy Społecznej, Gminną Komisją Rozwiązywania Problemów Alkoholowych, Regionalnym Centrum Turystyki i Dziedzictwa Kulturowego, szkołami z terenu gminy, klubami sportowymi i kościołem katolickim w celu realizacji zadań i celów statutowych.* Realizacja: Nawiązano współpracę z: Gminną Komisją Rozwiązywania Problemów Alkoholowych (śr. finansowe, wniosek o kolonie), Regionalnym Centrum Turystyki i Dziedzictwa Kulturowego (korzystanie z obiektu ratusza), szkołami z terenu gminy (przekazano żywność dla uczniów do Szkół Podstawowych w Stróżach i Filipowicach oraz Gimnazjum i Szkole Podstawowej w Zakliczynie).

***14.** Wystąpienie do działających na terenie Sądu Okręgowego w Tarnowie Sądów Rejonowych – Wydziałów Karnych o zasądzanie na rzecz Stowarzyszenia nawiązek zasądzanych w związku z przestępstwami komunikacyjnymi popełnianymi w głównej mierze po spożyciu alkoholu* (b. dobra współpraca z sądem w Brzesku).

Informacja o wysokości uzyskanych przychodów, z wyodrębnieniem ich źródeł:

a) darowizny – 4.155,00 zł

b) środki pochodzące ze źródeł publicznych: 67.296,00 zł

– w tym z budżetu państwa: 58.800,00 zł

– w tym z budżetu gminy: 8.496,00 zł

c) granty – 22.437,00 zł

d) nawiązki sądowe i świadczenia pieniężne – 2.950,00 zł

e) składki członkowskie – 230,00 zł

f) przychody finansowe – 202,37 zł

W roku 2004 głównie poniesiono koszty na

a) realizacje celów statutowych 89.956,18 zł

b) administracje 4.271,76 zł

c) wydatkowano na wynagrodzenia z tytułu umów zleceń – 59.532,00 zł

d) stan środków na rachunku w dniu 31-12-2004 r. wynosił 16.041,41 zł

ROCZNY PLAN PRACY STOWARZYSZENIA POMOCY OSOBOM NIEPEŁNOSPRAWNYM „BEZ BARIER" NA ROK 2005

1.) Podjęcie starań zarządu Stowarzyszenia Pomocy Osobom Niepełnosprawnym „Bez Barier" o wykorzystanie posiadanego statusu organizacji pożytku publicznego: zwolnień z podatku od osób prawnych, zwolnień z podatku od nieruchomości, zwolnień z opłat skarbowych, zwolnień z opłat sądowych, zwolnień z podatku od czynności cywilnoprawnych, nabycia na preferencyjnych warunkach prawa użytkowania nieruchomości należących do Skarbu Państwa lub jednostek samorządu terytorialnego: darowizny, bonifikaty, pierwszeństwa wynajmu i dzierżawy lub użytkowania, przekazywania 1% podatku dochodowego

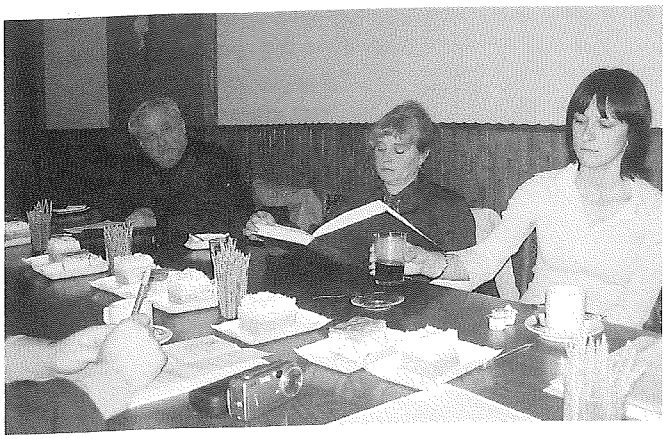

przez osoby fizyczne, odbywanie służby zastępczej przez poborowych, prawo nieodpłatnego informowania o działalności stowarzyszenia w publicznym radio i TV,

2.) Podejmowanie starań o uzyskanie środków na prowadzenie Ośrodka Pobytu Dziennego dla Dzieci Niepełnosprawnych / świetlicy celem kontynuacji działalności w roku 2005 i 2006.

3.) Podejmowanie dalszych starań celem pozyskania na potrzeby stowarzyszenia własnego lokalu (budynku), nieruchomości będących własnością samorządu w miarę potrzeb stowarzyszenia i na zasadach określonych w ustawie o pożytku publicznym. Staje się to niezbędne w celu kontynuacji dotychczasowej działalności oraz celem rozwoju stowarzyszenia poprzez podjęcie nowych celów i form aktywności (rozszerzenia działalności).

4.) Nawiązanie ściślejszej współpracy z samorządem gminnym i powiatowym w celu podejmowania wspólnych zadań lub przejmowania zadań samorządu zgodnych z celami zawartymi w statucie SPON „Bez Barier" oraz zgodnie z ustawą udział w opracowaniu i realizacji „Corocznego programu współpracy z organizacjami pozarządowymi oraz podmiotami prowadzącymi działalność pożytku publicznego" uchwalonymi przez samorząd gminny i powiatowy poprzez następujące formy współpra-

cy: wzajemne informowanie o planowanych kierunkach działalności i współdziałania, udział członków stowarzyszenia w sesjach Rady Powiatu i Gminy oraz komisjach tych rad, uzyskiwanie w ten sposób informacji o planowanych i realizowanych przez samorząd zadaniach sfery publicznej, udział w dyskusji nad projektami uchwał dotyczących dziedzin działalności statutowej naszego stowarzyszenia, w miarę potrzeb wspólnych zespołów problemowych o charakterze doradczym składających się z radnych, jednostek organizacyjnych samorządu, podmiotów prowadzących działalność pożytku publicznego oraz przedstawicieli naszego stowarzyszenia dla rozpatrzenia określonych problemów oraz ustalenia strategii i sposobu działania dla dobra pożytku publicznego

5.) Opracowywanie i składanie wniosków do fundacji, Marszałka i Wojewody Małopolskiego oraz innych grantodawców na programy przez te instytucje ogłaszane w celu realizacji tych programów na terenie i na rzecz mieszkańców gminy Zakliczyn.

6.) Zorganizowanie turnusu rehabilitacyjnego dla dzieci lub/i dorosłych niepełnosprawnych oraz zorganizowanie wypoczynku letniego dzieciom z naszych ośrodków w zamiejscowym obiekcie rekreacyjno-wypoczynkowym.

7). Zorganizowanie podopiecznym Dnia Dziecka, spotkań i imprez z okazji Świąt, Nowego Roku, Mikołaja i innych spotkań o charakterze integracyjnym.Promowanie stowarzyszenia, logo i działalności SPON na różnych imprezach gminnych i powiatowych. 8.) Nagłośnić medialnie działalność Stowarzyszenia („Głosiciel", prasa lokalna itp.).

9). Podjęcie starań w celu pozyskania na rzecz stowarzyszenia nowych osób niezbędnych w celu kontynuowania i rozszerzenia działalności (członkowstwo, wolontariat, pomoc merytoryczna w opracowywaniu i r4ealizacji programów).

10). Pomoc osobom niepełnosprawnym i starszym poprzez:

· Organizowanie imprez kulturalnych, integracyjnych i sportowych,

· *Dalsze starania o pozyskanie sprzętu rehabilitacyjnego,*

· Zorganizowanie udzielania porad psychologicznych i prawnych oraz informowania o prawach osób niepełnosprawnych,

· Starania o uzyskanie środków na świadczenie usług opiekuńczych w miejscu zamieszkania osoby niepełnosprawnej, starszej oraz o utworzenie środowiskowego domu samopomocy dla osób mających trudności w samodzielnej egzystencji.

11). Ocena przez zarząd z udziałem Komisji Rewizyjnej 1 raz na kwartał programów realizowanych przez stowarzyszenie (OWD, Świetlicy i innych). poprzez wizytacje w ośrodkach i udział w programach.

12.) Współpraca z innymi organizacjami pozarządowymi działającymi w gminie Zakliczyn i okolicy w celu ewentualnego wspólnego realizowania programu i zadań statutowych.

13.)Współpraca z Gminnym Ośrodkiem Pomocy Społecznej, Gminną Komisją Rozwiązywania Problemów Alkoholowych, Regionalnym Centrum Turystyki i Dziedzictwa Kulturowego, szkołami z terenu gminy, klubami sportowymi i kościołem katolickim w celu realizacji zadań i celów statutowych.

14.) Wystąpienie do działających na terenie Sądu Okręgowego w Tarnowie Sądów Rejonowych – Wydziałów Karnych o zasądzanie na rzecz Stowarzyszenia nawiązek zasądzanych w związku z przestępstwami komunikacyjnymi popełnianymi w głównej mierze po spożyciu alkoholu

15). Wystąpienie z wnioskiem o środki na zakup zestawu komputerowego i innego wyposażenia niezbędnego do prowadzenia biura SPON.

16.) Zdobywanie środków i żywności celem pomocy najbiedniejszym i najbardziej potrzebującym rodzinom. Współpraca w tym zakresie z GOPS i NZOZ „Centrum Zdrowia" w Zakliczynie.

Całość przyg. K. CH.

SPÓŁDZIELNIA PRODUKCYJNO USŁUGOWA

„ZAKPOL"

32-840 ZAKLICZYN, UL. GRABINA 6.
TEL./FAX. 6653484, 6653321

Spółdzielnia „Zakpol" to firma z tradycjami, która od wielu lat świadczy usługi dla rolników oraz całego społeczeństwa w dziedzinie; remontów maszyn, prac spawalniczych, tokarskich, ślusarskich oraz pełnego zakresu robót rolniczych. „Zakpol" zajmuje się również działalnością wytwórczą wykonuje na zamówienie: betoniarki typ BWE 400, ogrodzenia, konstrukcje stalowe budownictwa przemysłowego oraz całą ślusarkę budowlaną. Spółdzielnia prowadzi skup złomu i metali kolorowych. ZAKPOL zajmuje się działalnością handlową prowadząc sklep z częściami zamiennymi do ciągników i maszyn rolniczych. Niebawem sklep rozszerzy działalność o sprzedaż blach i stolarki PCV. Stację paliw na której w asortymencie znajduje się wiele gatunków paliw, olejów i smarów. Spółdzielnia "Zakpol" współpracuje z Glimarem Gorlice

Ruszyły żużlowe emocje

Z racji uroczystości związanych z pogrzebem Ojca Świętego z tygodniowym opóźnieniem ruszyły rozgrywki ekstraligi żużlowej. Z racji pierwszego meczu wyjazdowego do Torunia mecz ten został przeniesiony na dzień 23 kwietnia. Pierwsze spotkanie odbyło się więc w Tarnowie pomiędzy drużynami Unii Tarnów, a Atlasem Wrocław. Zanosiło się na wielkie spotkanie bowiem lider ekstraligi(Mistrz polski 2004 roku) tarnowska Unia podejmowała na własnym torze wicelidera (wicemistrza Polski) Atlas Wrocław. Po niemałych emocjach Unia dosyć lekko pokonała drużynę z Wrocławia 58 -31. **Najwięcej punktów zdobyli: UNIA Tarnów:** Tony Rickardsson 14, Tomasz Gollob 14, Jacek Gollob 8, Janusz Kołodziej 8, Marcin Rempała 7, **ATLAS Wrocław:** Jarosław Hampel 7, Hans Andersen 10, Tomasz Gapiński 5, Krzysztof Słaboń 3 Robert Miśkowiak 3. W drugim meczu także na własnym torze tarnowskie „Jaskółki" znów pokazały klasę i udowodniły, że zdobyty w ubiegłym sezonie tytuł mistrza Polski był w pełni zasłużony. Unia rozgromiła ZKŻ Zieloną Górę **61 -29**. Znaczna ilość wyścigów została zwyciężana przez pary tarnowian. Dobrze w meczu spisali się Marcin Rempała i Janusz Kołodziej. Efektownie pojechali również Tony Rickarsson i Tomasz Gollob., a także brat Tomka Jacek. Jak zwykle zawody zgromadziły kilka tysięcy osób. **Najwięcej Punktów zdobyli Unia Tarnów:** Janusz Kołodziej 13, Tony Rickardsson 12, Tomasz Gollob12, Jacek Gollob12, **ZKŻ Zielona Góra** Lee Richardson11, Krzysztof Stojanowski 6, Mariusz Staszewski6, Andrzej Huszcza 3. Po dwóch zwycięskich meczach Unia Tarnów rozpoczęła sezon żużlowy na czele tabeli ekstraligi. W sobotę 23 kwietnia w Toruniu odbył się zaległy mecz żużlowy Unii Tarnów z Apatorem Toruń. Tu jednak drużyna z Tarnowa poniosła pierwszą porażkę. Żużlowcy z Torunia pokonali mistrzów polski 50-40. Ten mecz nie należał do udanych zawodów tarnowian. Poza Tonym Rickarssonem i Januszem Kołodziejem niemal wszyscy w meczu jeździli bardzo słabo. Znakomitym występem w tym spotkaniu popisał się za to Janson Crump i Wiesław Jaguś. Drużyna z Tarnowa pomimo porażki nadal stała na czele tabeli. **Najwięcej punktów zdobyli: UNIA Tarnów:** T Rickardsson 17, J. Kołodziej 10, Tomasz Gollob 4, **APATOR Toruń:** J. Crump 14, W. Jaguś 11, K Ząbik 7, W **niedziele 24 kwietnia** odbyła się czwarta kolejka spotkań. Broniąca tytułu mistrza Polski Unia Tarnów tym razem wyjechała do swojej imienniczki Unii Leszno. Mecz w Lesznie także nie pokazał klasy zawodników z południa polski. Po słabym występie nastąpiła druga porażka zespołu z Tarnowa. Tym razem było to 51-39. Dwie kolejne porażki wyraźnie pogorszyły nastroje w drużynie. Spokojnie lecz konsekwentnie analizował weekendowe przegrane drużyny Prezes Żużlowej Spółki Akcyjnej Szczepan Bukowski. Wiele do myślenia miał także trener Unii Marian Wardzała. Nie da się ukryć, że w niedzielnym meczu, niemal wszyscy zawodnicy Unii Tarnów jeździli słabo, natomiast zawodnicy z Leszna na własnym torze czuli się pewnie. W meczu przeciwko sobie stanęli bracia Rempałowie. Grzegorz i Marcin przeciwko Jackowi, który od kilku lat jeździ w Lesznie. **Najwięcej punktów zdobyli: Unia Tarnów:** T. Gollob 16, T.Rickarsson 9, J. Kołodziej 5, M.Rempała 5. **Unia Leszno:** L. Adams 13, J Rempała 10, K.Kasprzak 9, D Baliński 9. W **niedzielę 1** maja na własnym torze drużyna Unii w Tarnowie podejmowała drużynę z Bydgoszczy. Wszyscy kibice którzy przybyli na ten mecz, już na samym początku przeżyli stres, bowiem spiker oznajmił, że na spotkanie z powodów zdrowotnych nie przyjechał, Tony Rickarsson. Była to duża strata na ligowym meczu z Budlexem Polonia Bydgoszcz. Po kilku wyścigach Unia Tarnów objęła kilkupunktowe prowadzenie, lecz nie była to wielka przewaga, bowiem po każdym biegu prowadzenie mogli przejąć goście. W meczu pomiędzy Unią Tarnów a Budlexem Polonia Bydgoszcz najwięcej było wyników 4:2 i to zarówno dla jednej jak i dla drugiej drużyny. Ostatecznie tarnowskie jaskółki okazały się lepsze i pokonały Polonię Bydgoszcz 48:42.

Janusz Kołodziej przy sprzęcie.

Tomasz Gollob wraz z prezesem Żużlowej SA, Szczepanem Bukowskim.

Najwięcej punktów zdobyli: Unia Tarnów Tomasz Gollob 12, Jacek Gollob 11, Marcin Rempała 9, Janusz Kołodziej 8 **Budlex Polonia Bydgoszcz:** Piotr Protasiewicz 13, Andreas Jonson 10, Robert Sawina 10.

Tabela ekstraligi żużlowej po 5 kolejkach

1. Apator Adriana Toruń 5 8 236-213 +23
2. Włókniarz Częstochowa 5 6 233-217 +16
3. Unia Leszno 5 6 243-207 +36
4. Unia Tarnów 5 6 246-203 +43
5. Polonia Bydgoszcz 5 4 228-221 +7
6. Lotos Gdańsk 5 4 225-225 +0
7. Atlas Wrocław 5 4 202-247 -45
8. ZKŻ Kronopol Góra 5 2 185-265 -80.

ŁOPOLSKA POŻEGNAŁA JANA PAWŁA II

KRAKÓW

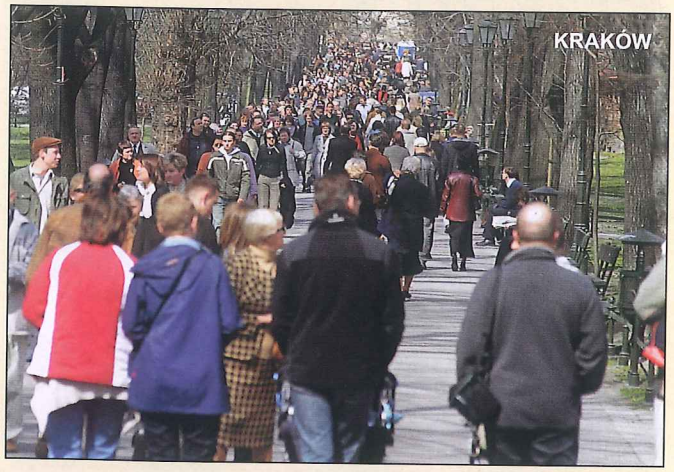
KRAKÓW

TARNÓW

St. Kusiak

legbud®
GARGULA

tel. 014 67 90 900
http://www.legbud.pl
legbud@legbud.com.pl

bramy i ogrodzenia

Markus
MAREK ŁAZARSKI
TRANSPORT - USŁUGI - SPRZEDAŻ

Podole Górowa 155
33-318 Gródek n/Dunajcem
tel. 018 4401058, kom. 0601 822 140
www. firmamarkus.prv.pl
marek_lazarski@poczta.onet.pl

FILIA BOROWA:
Borowa 36, 32-842 Paleśnica
tel. 014 6654181
tel./fax 014 6654199

RESTAURACJA „JAGIELLONKA" ZAPRASZA

Właściciel: Wilhelm Ciepielowski
Zakliczyn ul Jagiellońska Tel. 6653481

Organizacja:
WESEL, UROCZYSTOŚCI RODZINNYCH, KONFERENCJI...

GS „SCH" ZAKLICZYN
ul. Spokojna 1, tel. 665 34 06, 665 34 91

„POGÓRZANIN"

Firma Produkcyjno-Usługowo-Handlowa – Kazimierz Starostka
32-840 Zakliczyn ul. Spokojna 13
tel./fax: 014 66-53-313; po godz. 17.00 – tel. 628-34-13

Spółdzielnia Pracy Budownictwa
MURBET
33-100 Tarnów, ul. Zamkowa 2
tel. (014) 626 86 64, 626 85 84, fax (014) 626 89 67
Prezes: (090) 370 244

Betoniarnia Zakliczyn: (014) 66 534 26
Żwirownia Janowice: (0603) 206 595

Spółdzielnia Produkcyjno-Usługowa
ZAKPOL

32-840 ZAKLICZYN
ul. Grabina 6
Tel./Fax (014) 66 53 484,
66 53 321

PKO BANK POLSKI
SPÓŁKA AKCYJNA
Oddział Brzesko
AGENCJA NR 70 w Zakliczynie

tel. 014 6653587
czynna:
codziennie 8.00-15.30
sobota 8.00-11.30